EDICION DE 14 PAGINAS
OFICINAS: AGUSTINAS 1269
TELEFONOS:
ADMINISTRACION Inglés 650. Nacional 77.
REDACCION Inglés 3114
Casilla 81-D

LA NACION

PRECIO: 10 CENTAVOS
NUMERO ATRASADO 20 CENTAVOS
SUSCRIPCIONES
Por 1 año. . . $ 25.—Por 6 meses. . 14.—
Por 3 meses. . . $ 8.—1 año extranjero $ 50.

AÑO II
Santiago de Chile, Viernes 13 de Septiembre de 1918
Núm. 610

En el frente francés

PRISIONEROS ALEMANES LLEGANDO A UN CAMPO DE CONCENTRACION

LA LARVA

Como se hablase de Benvenuto Cellini y alguien sonriera de la afirmación que hace el gran artífice en su "Vida", de haber visto una vez una salamandra, Isaac Codomano, dijo:

—No sonriáis. Yo os juro que he visto, como os estoy viendo a vosotros, si no una salamandra, una larva o una empusa.

Os contaré el caso en pocas palabras:

Yo nací en un país en donde, como en casi toda América, se practicaba la hechicería y los brujos se comunicaban con lo invisible. Lo misterioso autóctono no desapareció con la llegada de los conquistadores. Antes bien, en la colonia aumentó, con el catolicismo, el uso de evocar las fuerzas extrañas, el demonismo, el mal de ojo. En la ciudad en que pasé mis primeros años se hablaba, lo recuerdo bien, como de cosa usual, de apariciones diabólicas, de fantasmas y de duendes. En una familia pobre, que habitaba en la vecindad de mi casa, ocurrió, por ejemplo, que el espectro de un coronel peninsular se apareció a un joven y le reveló un tesoro enterrado en el patio. El joven murió de la vista extraordinaria, pero la familia quedó rica, como lo son hoy mismo los descendientes. Aparecióse un obispo a otro obispo, para indicarle el lugar en que se encontraba un documento perdido en los archivos de la Catedral. El diablo se llevó a una mujer por una ventana, en cierta casa que tengo bien presente. Mi abuela me aseguró la existencia nocturna y pavorosa de un fraile sin cabeza y de una mano peluda y enorme que se aparecía sola, como una infernal araña. Pero lo que yo ví, lo que yo palpé, fué a los quince años; lo que yo ví y palpé del mundo de las sombras y de los arcanos tenebrosos.

En aquella ciudad semejante a ciertas ciudades españolas de provincia, cerraban todos los vecinos las puertas a las ocho, y a mas tardar, a las nueve de la noche. No se oía más ruído que el de las lechuzas anidadas en los aleros, o el ladrido de los perros en la lejanía de los alrededores.

Quien saliese en busca de un médico, de un sacerdote, o para otra urgencia nocturna, tenía que ir por las calles mal empedradas y llenas de baches, alumbrado apenas por los faroles de petróleo que daban su luz escasa colocados en sendos postes.

Algunas veces se oían ecos de músicas o de cantos. Eran las serenatas a la manera española, las arias y romanzas que decían, acompañadas con la guitarra, las ternezas románticas del novio a la novia. Esto variaba desde la guitarra sola y el novio cantor, de pocos posibles, hasta el cuarteto, septuor, y una orquesta completa y un piano, que tal o cual señorcete adinerado hacía resonar bajo las ventanas de la dama de sus deseos.

Yo tenía quince años, una ansia grande de vida y de mundo. Y una de las cosas que más ambicionaba era poder salir a la calle e ir con la gente de una de esas serenatas. Pero, ¿cómo hacerlo?

La tía abuela que cuidó de mi niñez, una vez rezado el rosario, tenía cuidado de recorrer toda la casa, cerrar bien todas las puertas, llevarse las llaves y dejarme bien acostado bajo el pabellón de mi cama. Mas un día supe que por la noche habría serenata. Más aún, uno de mis amigos, tan joven como yo, asistiría a la fiesta, cuyos encantos me pintaba con las más tentadoras palabras. Todas las horas que precedieron a la noche las pasé inquieto, no sin pensar y preparar mi plan de evasión. Así, cuando se fueron las visitas de mi tía abuela— entre ellos un cura y dos licenciados — que llegaban a conversar de política, o a jugar al tute, al fusileo o al tresillo; y una vez rezadas las oraciones y todo el mundo acostado, no pensé sino en poner en práctica mi proyecto de robar una llave a la venerable señora.

Pasadas como tres horas, ello me costó poco, pues sabía en donde dejaba las llaves, y además, dormía como una bienaventurada. Dueño de la que buscaba y sabiendo a qué puerta correspondía, logré salir a la calle, en momentos en que, a lo lejos, comenzaban a oirse los acordes de violines, flautas y violoncelos. Me consideré un hombre. Guiado por la melodía, llegué pronto al punto en donde se daba la serenata. Mientras los músicos tocaban, los concurrentes tomaban cerveza y licores. Luego, un sastre que hacía de tenorio, entonó primero "A la luz de la pálida luna", y luego "Recuerdas cuando la aurora"... Entro en tantos detalles para que veáis cómo se me ha quedado fijo en la memoria cuanto ocurrió esa noche para mí extraordinaria. De las ventanas de aquella dulcinea, se resolvió ir a las de otra. Pasamos por la plaza de la Catedral. Y entonces... He dicho ya que tenía quince años, era en el trópico, en mí despertaban imperiosas todas las ansias de la adolescencia... Y en la prisión de mi casa, de donde no salía sino para ir al colegio, y con aquella vigilancia, y con aquellas costumbres primitivas... Ignoraba, pues, todos los misterios. Así, cual no sería mi gozo cuando, al pasar por la plaza de la Catedral, tras la serenata, ví, sentada en una acera, arropada en su rebozo, como entregada al sueño, a una mujer. Me detuve.

¿Joven? ¿Vieja? ¿Mendiga? ¿Loca? Qué me importaba. Yo iba en busca de la soñada revelación, de la aventura anhelada.

Los de la serenata se alejaban.

La claridad de los faroles de la plaza llegaba escasamente. Me acerqué. Hablé; no diré que con palabras dulces, más con palabras ardientes y urgidas. Como no obtuviese respuesta, me incliné y toqué la espalda de aquella mujer que no quería contestarme y hacía lo posible porque no viese su rostro. Fuí insinuante y altivo. Y cuando ya creía lograda la victoria, aquella figura se volvió hacia mí, descubrió su cara, y, ¡oh espanto de los espantos! aquella cara estaba viscosa y deshecha; un ojo colgaba sobre la mejilla huesosa y saniosa; llegó a mí como un relente de putrefacción. De la boca horrible salió primero como una risa ronca; y luego, aquella "cosa", haciendo la más macabra de las muecas, produjo un ruído que se podría indicar así:

—Kgggg...!

Con el cabello erizado, dí un salto, lancé un gran grito. Llamé.

Cuando llegaron algunos de la serenata, la "cosa" había desaparecido.

Os doy mi palabra de honor, concluyó Isaac Codomano, que lo que os he contado es completamente cierto.

RUBEN DARIO.

POR SU CALIDAD
Por su exquisita fragancia y propiedades de embellecer la tez, la crema Sarah es indispensable. Pedirla en negocios surtidos. z-6766-15-i

CONCURSO PUBLICO
PARA UN PROYECTO DE ARRENDAMIENTO DE LAS TERMAS DE CHILLAN

La I. Municipalidad de Chillán acordó propiciar un concurso público para un proyecto de explotación del Balneario "Las Termas Minerales de Chillán", dando un premio de $ 1,000 al mejor proyecto que se presente bajo las siguientes bases generales:

1.o Plan general de mejoras que consulte las siguientes necesidades: a) Ornato y comodidad; b) Higiene y salubridad en consonancia con lo dispuesto en el Código Sanitario en actual vigencia; c) Mero recreo, o sea, mejoras que la ley califica de voluptuarias; d) Alumbrado eléctrico (u otro sistema práctico) aprovechando las caídas de agua, y e) Todas las demás obras y mejoras que crea oportunas el concursante.

2.o Plan de viabilidad y transporte al balneario, desde la Estación de término del Ferrocarril, que consulte las necesidades de seguridad, rapidez, comodidad y economía para los viajeros.

3.o Plan general de explotación del Balneario, teniendo presente las siguientes ideas generales: a) Precios módicos al alcance de todos los recursos; b) Aprovechamiento universal, económico y científico en el concepto médico de las aguas termales y sulfurosas; c) Servicios médicos y de boticas; d) Servicios higiénicos de lavandería, excusados y peluquerías; e) Servicio de hospitalización gratuita para pobres de solemnidad; f) Todas las ideas de explotación que creyere oportunas el concursante dentro de un amplio criterio de utilidad pública, sin excluir el legítimo lucro.

4.o Debe consultar cada proyecto una renta municipal no inferior a la actual, que es de $ 70,000.

5.o Cada concursante indicará el plazo de concesión que crea necesario para el desarrollo de su proyecto, y deberá presentarlo en la Secretaría Municipal bajo sobre cerrado hasta las tres pasado meridiano del 10 de Octubre próximo.

6.o El mismo día 10 de Octubre, a las tres pasado meridiano, se efectuará el concurso, abriéndose los sobres ante los miembros de la I. Municipalidad que concurran, el Tesorero y Director de Obras Municipales, quienes, constituídos en jurado, procederán por mayoría de votos a discernir el premio ofrecido al mejor proyecto, que pasará a ser de propiedad municipal.

PEDRO ESPINOSA C.,
Secretario municipal.

WILSON Y LA GUERRA

El conocido político mejicano, señor Q. Moheno, que reside actualmente en La Habana, escribió hace algunos meses, el artículo que reproducimos a continuación, en el cual analiza en forma interesante y sugestiva las consecuencias de la entrada de los Estados Unidos a la guerra.

Ante el trágico y lastimoso desmoronamiento del inmenso dominio reunido a fuerza de perseverancia por los albaceas políticos del vencedor de Poltava, que para algunos significa la victoria de Alemania en el pavoroso conflicto mundial, brotan de distintas fuentes, americanas sobre todo, acerbas críticas contra el Presidente Wilson, por lo que se supone su magno error, por haber llevado su país a la guerra, en los precisos momentos en que se iniciaba la tremenda **debacle** rusa.

¡El Presidente Wilson! Ciertamente, yo he sido uno de los que más tenazmente han combatido al Presidente americano, en el camino de su llamada política mexicana, como es notorio en todo el mundo de habla española. Y sin embargo, yo sostengo ahora que, desde un punto de vista anglo-americano, nacionalista, como tiene que ser el punto de vista desde donde se juzgue a los hombres de Estado, el Presidente Wilson por solo ese acto, se ha colocado a la cabeza de todos los estadistas de su país.

Cuando veía yo al Presidente, pacifista obstinado, antes de la caída de Bryan, oponerse a la preparación militar de su país, mientras que en los campos de batalla de Europa los vapores de sangre iban condensándose en espesísima nube repleta de peligros para los Estados Unidos, el Presidente Wilson se me antojaba un ideólogo divorciado de la realidad, un teorizante miope que no veía a dos metros más allá de sus anteojos. Todavía en vísperas de las últimas elecciones, cuando los rótulos luminosos de New York prometían al pueblo americano que la reelección de Wilson significaba la paz, todavía entonces me pasmaba yo de su falta de penetración y de sentido político.

Después me lo expliqué todo. El Presidente Wilson no sólo había visto muy lejos, sino que había visto mucho antes que los demás. Pero el Presidente Wilson necesitaba ocultar su pensamiento si no quería ver fracasar miserablemente su programa, en el cual, si yo no me equivoco, se vincula y afianza sobre bases gráficas la grandeza futura del pueblo americano.

La evolución de la sociedad americana, mantenida rígidamente, más que la de ninguna otra, dentro de los moldes del tipo industrial, según la clasificación spenceriana, ha determinado en ese país un desarrollo exagerado de los sentimientos pacifistas.

Si en el estado que guardaba la opinión pública americana en 1916, alguien hubiera intentado llevar al Congreso una iniciativa para decretar el servicio militar obligatorio, de seguro que alcanzara la derrota más sonada y abrumadora que pueda imaginarse. Allá en Europa iba creciendo el peligro; pero éste resultaba demasiado lejano en el tiempo y en el espacio para que pudiera influir en los espíritus hasta el extremo de vencer las resistencias del instinto primordial y determinar al pueblo a someterse al durísimo régimen armado, imperante en los pueblos de Europa.

Sin embargo, no por distante y poco aparente era menos real y efectivo ese peligro; y la situación no podía resultar ni más neta ni más grave; era indispensable y urgente armarse hasta los dientes, y el pueblo, no percibiendo esa necesidad, se rehusaba a satisfacerla. Al cabo de un siglo de trabajo fecundo en un medio propicio y con la población más vigorosa y efectiva del globo, los Estados Unidos resultaban como un gigante cargado de riquezas, inerme y maniatado en un crucero de caminos infestados de peligrosos salteadores.

Para que el pueblo americano se decidiera a armarse, a soportar la infinita serie de molestias y perturbaciones que esto trae consigo,, no había otro medio que el de llevarlo resueltamente a la guerra. De esta manera, colocándose decididamente, sin lugar a retroceder, en el sitio de mayor peligro, el alma nacional lo percibiría y el pueblo sabría cumplir con su deber.

Y este fué el gran acierto del Presidente Wilson, y éste el supremo servicio que ha prestado a su país.

El gran mérito del Presidente Wilson consiste en que siendo pacifista fervoroso, haya podido deslindar tan netamente la situación de su país y logrado sobreponerse a sus tendencias y hábitos mentales, decidiéndose por la guerra, cuando la guerra representaba para su país, si no precisamente el bien, por lo menos el menor de los males.

Hasta aquí, sin embargo, no resulta muy manifiesta la clarividencia del Presidente Wilson al resolverse por la guerra. Porque si los Estados Unidos no tomaran parte en ella, sino que se mantuvieran inconmovibles dentro de su primera actitud de neutrales, ¿qué necesidad tenían de armarse?, ¿por qué no continuar dentro de su tradición de industrialismo pacifista, desarrollándose económicamente, circunscritos a sus intereses enunciados en la doctrina Monroe, sin tomar parte en los intrincados y graves conflictos europeos?

Esto es lo que se preguntan los que ante la **dégringolade** de Rusia, dan por asegurado el triunfo alemán y esto es lo que trataré de contestar en las líneas que siguen:

Una demostración que llamaré "por el absurdo" va a servirnos para percibir claramente la actuación del Presidente Wilson en aquel crítico momento de la existencia de su país, que acaso ha decidido para siempre de los destinos de su pueblo: colocándonos en el supuesto de que los Estados Unidos hubieran permanecido neutrales hasta el fin de la guerra, tendremos que llegar derechamente a esta conclusión: que sea cual fuere su desenlance, la condición de los Estados Unidos será más ventajosa tomando parte en ella que manteniéndose apartados de la lucha.

Como antes dije, la sociedad americana representa, más que ninguna otra, el tipo que Herbert Spencer llama "industrial", en tanto que Alemania, bajo el influjo de los antiguos electores de Brandeburgo, representa precisamente el tipo contrario, el tipo de la sociedad militar. Desde el momento en que dos sociedades tan abiertamente distintas, antagónicas mejor dicho, se encontrasen solas y frente a frente, sobrevendría entre ellas un conflicto mortal. Y esto acontecería necesariamente desde el punto y hora en que, triunfante Alemania, en el apogeo de su gloria y su poder la tendencia militar que la empuja y gobierna, y barridas del mapa Francia e Inglaterra, los ojos inquietos del altivo Hohenzollern no descubrieran en la redondez del globo más que un rival digno de su fuerza y de sus ambiciones: Alemania, señora del mundo por las armas, frente a los Estados Unidos, señores del mundo por la riqueza.

Ahora, planteado así el conflicto, no con esta Alemania estupendamente fuerte, sino con otra varias veces más fuerte aún, es candoroso suponer que los Estados Unidos, preparados solamente para las actividades pacíficas, pudieran hacer frente a semejante máquina de guerra.

De manera que el Presidente Wilson veía muy lejos y muy claro cuando se decidía por la guerra; el Presidente Wilson sabía muy bien que aceptando el peligro actual, apartaba el peligro futuro, inmensamente mayor que el de hoy, ya que las probabilidades de una victoria aliada suben de punto con el vigoroso concurso americano.

Pero ¿qué sucedería si aun así y todo Alemania ganase la guerra? ¿No es legítimo pensar que entonces los Estados Unidos quedarían más expuestos aún al peligro y en peores condiciones para resistir, puesto que de esta guerra saldrían debilitados y empobrecidos?

Respondo categóricamente que no, que aun triunfante Alemania, los Estados Unidos habrán ganado mucho con su participación en la guerra.

Porque si, como yo lo creo, el choque entre Estados Unidos y Alemania es inevitable, a menos que ésta resulte vencida, siempre será mejor para la patria de Washington encontrarse preparada para ese conflicto, que desvirilizada por la paz inalterable de siglo y medio. Y aquí fué donde el Presidente Wilson demostró una sagacidad que, en mi sentir, hace de él el primer estadista de su país. Pero este concepto necesita algunas ampliaciones para que pueda ser entendido en toda su significación.

Alemania victoriosa, con Inglaterra vencida y Canadá a su merced, no necesitaría más de 500,000 soldados para atacar con éxito a los Estados Unidos, si éstos guardaran el estado de impreparación de 1916; pero al finalizar el presente conflicto, los Estados Unidos serán un pueblo distinto del que conocíamos: solidarizados por la guerra, fortificada por el sufrimiento el alma nacional, excitado el espíritu heróico y con un ejército aguerrido, veterano, de dos millones de hombres por lo menos, con una marina formidable, la mayor del mundo seguramente y con inmensas industrias militares. Por aplastante que fuera la victoria de Alemania, no necesitaría menos de diez años de espera para venir a atacar de este lado del Atlántico a un pueblo inmenso, al mayor agregado de hombres civilizados que haya visto el planeta.

Entonces los Estados Unidos no serán ya el país indefenso de las guardias nacionales, sino un pueblo tan eficiente como el que más, en achaques de guerra: diez años después, con su preparación militar, con sus portentosas riquezas y con su población numerosísima y vigorosa, para Estados Unidos será sencillísimo movilizar un ejército, un verdadero ejército de 15.000.000 de hombres. Y como a este hormiguero de soldados en tierra se sumaría el concurso de una flota de guerra, la mayor que hayan visto los mares, el peligro alemán se habrá disipado como ligera nube de verano.

Y todo esto se deberá a esa preparación militar, que sólo podía lograrse entrando a la zona de fuego y sin la cual los futuros Estados Unidos, con sus 150.000.000 de habitantes y sus infinitas riquezas, serían como el gigante de que antes hablé cargado de joyas valiosas e inerme, en manos de bandoleros sin escrúpulos.

* * *

Mientras las potencias europeas se arruinan y aniquilan en esta espantosa lucha, allá en el borde oriental de la tierra, un pueblo disimulado y hermético ha crecido desmensuradamente en fuerza militar y en potencia económica durante estos cuatro años: el Japón.

Fabricando armas y municiones para los aliados y armándose todos los días, construyendo sin reposo buques mercantes y acorazados de combate, al terminar la guerra, el Japón será, mucho más que antes, una formidable potencia militar, a la que no le faltará ni aun el dinero de que tanto ha carecido después de su victoria sobre Rusia ya que a favor de la guerra actual ha venido acumulando cientos de millones en sus cajas.

En esta labor de preparación silenciosa, los japoneses han contado con todas las ventajas de la guerra y con todas las ventajas de la paz. El imperio ha ido creciendo en fuerza y en riqueza, ayudado por el esfuerzo y el cálculo de sus hijos a las veces y en ocasiones también por aquella divinidad ciega y caprichosa que llamamos Suerte. Y como los fenómenos sociales suelen ofrecer las más inesperadas y sorprendentes consecuencias y repercusiones, he aquí, que hasta este momento, quien decididamente ha ganado la guerra es el Japón, ya que al asombroso crecimiento interior ha de agregarse el control de la China, adquirido por modo conciente e indisputable, mientras las otras potencias estaban ocupadas en la guerra, y el naufragio de Rusia, obra del azar, que no sólo afianza aquel control, sino que, según toda probabilidad, todavía ha de arrojar algunos **épaves** a sus playas misteriosas.

Y este es el otro de los gravísimos peligros que amenazaban a la gran República del Norte y que puede darse por conjurado con la entrada de los Estados Unidos en la guerra.

Al concluir ésta, el dominio japonés del Pacífico no encontraría otro obstáculo que la oposición yankee: agotada Inglaterra por la guerra y atonizada Rusia por la anarquía, sólo Estados Unidos podrían mantener la inquietud japonesa respecto de ese dominio. Esto por una parte y por otra la posesión del Canal de Panamá, que es una llave del Pacífico, y el problema mexicano que cada día se complica más por la anarquía creciente y que mientras ese estado anárquico no cese, constituye un peligro diario, todo esto, repito, podía originar en cualquier momento un conflicto entre la joven y opulenta República y el viejísimo y taimado imperio del Crisantemo; conflicto que habría encontrado a los Estados Unidos, si se hubieran mantenido neutrales, absolutamente impreparados frente a una formidable máquina de guerra, que según toda probabilidad, no es nada inferior a la máquina de Hindenburg, teniendo sobre ésta dos notorias ventajas: la sobriedad de dromedario de los japoneses y su fanatismo por el Mikado, que les hace considerar la muerte a su servicio, no como la mayor de sus desgracias, sino como la suprema recompensa.

* * *

Esto parece bastante para dejar demostrado que la condición de los Estados Unidos neutrales, no sería mucho mejor en el supuesto de una victoria aliada.

Indignados los grandes pueblos de la Entente, frente a la indiferencia americana, que se habría cruzado de brazos como si no le afectara una lucha en que se juegan todas las conquistas y los ideales del espíritu democrático, empobrecidos por la guerra, con el problema de los millones de soldados por licenciar y que no encontrarían trabajo de pronto en sus respectivos países, y amenazada su existencia comercial por una competencia ruinosa de parte de los Estados Unidos, sería para ellos una tentación demasiado fuerte la existencia, de este lado del mar, de una nación riquísima, odiada de alemanes, aliados y asiáticos y, por añadidura, enteramente inerme. Con Canadá por el Norte, disponiendo acaso de un millón de soldados veteranos, ¿qué podría contener a los aliados para hacer que tío Sam pagara los platos rotos? Y ¿qué podría oponer Uncle Sam contra la agresión, si para rechazar el ataque de los canadienses primero y de ingleses y franceses después, no contaba más que con las tropas de la expedición punitiva de Pershing y las guardias nacionales movilizadas contra Pancho Villa?

Si en tales circunstancias el Japón se lanzara contra el Canal de Panamá, los teutones, lo mismo que los aliados, no harían sino regocijarse del nuevo conflicto, mientras podían mezclarse en él, para resarcirse a costa de los Estados Unidos.

Como se ve, si la situación de los Estados Unidos, neutrales era peligrosísima ante la hipótesis del triunfo alemán, no resulta menos expuesta y orillada a desastres en el supuesto del triunfo aliado.

* * *

Pero no es esto solamente: la participación de los Estados Unidos en la guerra, no sólo es de trascendencia enorme en la esfera militar, sino en la más vasta y esencialísima de su vida económica.

Como consecuencia de la guerra, todas las fuerzas vivas del país hanse aplicado a su desarrollo: construcción de una inmensa cantidad de buques mercantes y de guerra; coordinación del sistema ferrocarrilero para hacerlo más eficaz; incremento de la producción agrícola para alimentar aliados y neutrales; concentración de los elementos financieros de todo el país; explotación más intensa de las minas; investigaciones científicas que por medio de nuevos descubrimientos, doten al hombre de mayor eficiencia en su lucha contra las fuerzas de la naturaleza,... todo se ha puesto al servicio de la nación, para vigorizarla, engrandecerla y elevarla; y después de la guerra, en una hipertrofia de vida y de riqueza, desbordará sobre el mundo entero.

Q. MOHENO.

Opiniones de un niño yanqui

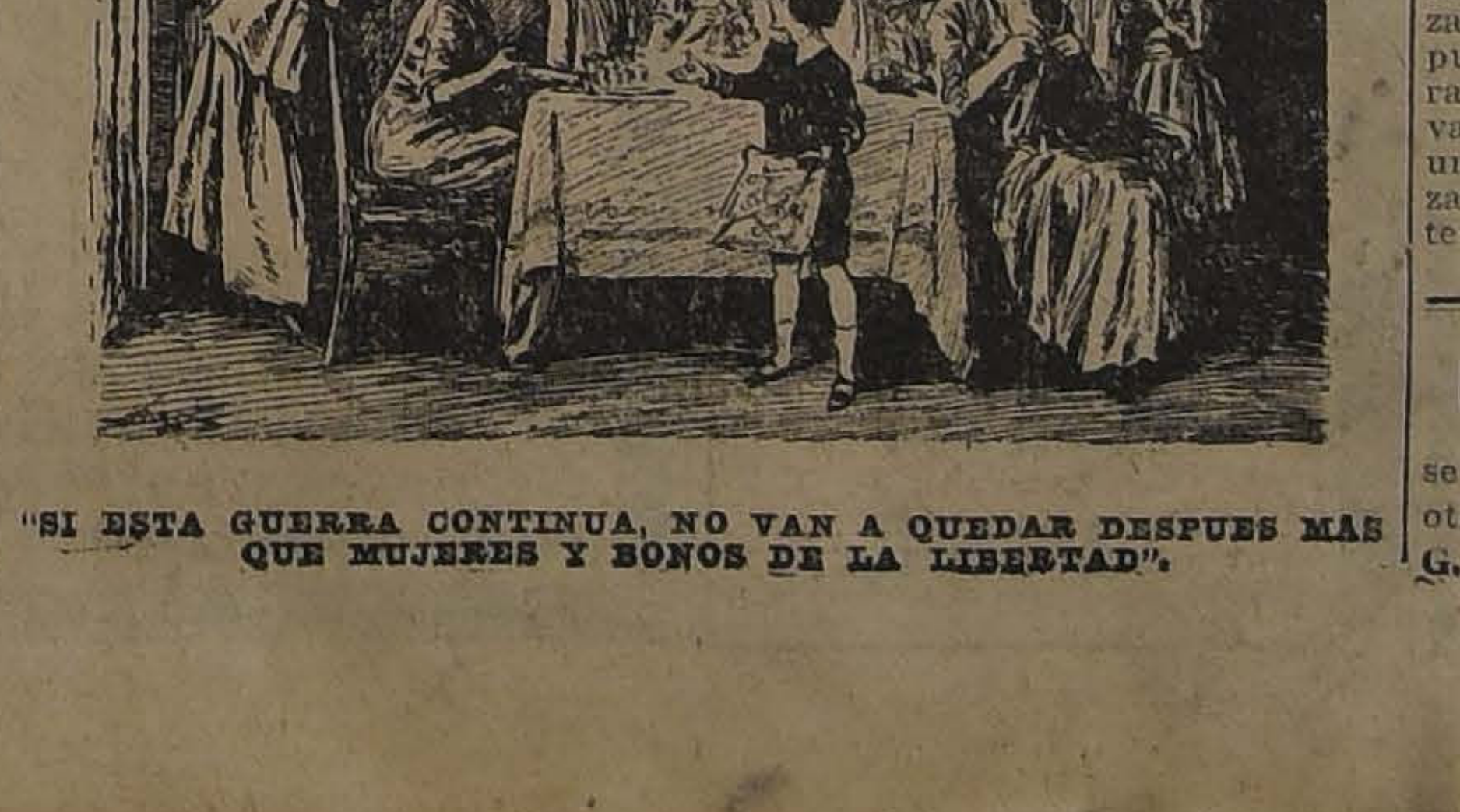

"SI ESTA GUERRA CONTINUA, NO VAN A QUEDAR DESPUES MAS QUE MUJERES Y BONOS DE LA LIBERTAD".

Cajas de Fondos
se compra de ocasión una grande, otra de tamaño regular. Ofertas a G. S., Casilla 3198. 13-i

Las aventuras de Eva

ASI SE INTITULA UNA REVISTA INGLESA EN LA QUE FIGURA COMO PROTAGONISTA MISS EYBEEN MOLYNEUX

EL ALMA FRANCESA
EN LA HORA DE PRUEBA

Publicamos, como una verdadera primicia, el texto resumido de la conferencia dada hace tres días por el adicto militar de Francia, capitán barón de Lagatinerie, ante lo más selecto de nuestra sociedad. Pocas piezas literarias reflejan con mayor verdad el estado del alma francesa en esta hora de prueba.

Subió a la tribuna el barón Lagatinerie, enviado militar de Francia. La palabra del digno representante del ejército republicano despertó los tristes recuerdos de la gran tragedia. A manera de evocación hacia aquellos que, sin inútiles gestos de fanfarronería, oponen los pechos heroicos al invasor, dedicó en ese instante su pensamiento y su corazón a sus jefes, camaradas y soldados que forman en la línea de combate, la muralla "azul horizonte".

CAPITAN BARON DE LAGATINERIE

Habló luego de las mujeres y los niños de Francia en la guerra: Antaño, cuando las guerras eran caballerescas, dijo, las damas y damiselas permanecían en sus castillos, ocupadas en hilar y en orar a los pies de nuestra Madre de las Mercedes, implorando la protección de los señores que estaban guerreando. Hoy nadie queda libre de la horrible pesadilla: la Nación entera está de pie: los sufrimientos se suman. La acción de la mujer ha sido sublime y múltiple en la esfera de la economía nacional como en la de la caridad. Las enormes fuerzas eléctricas se doblegaron dócilmente a la voluntad femenina y el zumbido de los dínamos se oye bajo los "halls" de vidrio de las fábricas gigantescas: el hierro y el acero se ablandan bajo el peso de colosales martillos mecánicos, a impulso de manos delgadas y diminutas; por centenares y millares las bombas y las granadas salen de las fábricas. Hoy, en número superior a medio millón, las mujeres trabajan en los talleres civiles del Ministerio de la Guerra; en las fábricas de pólvora y en los talleres de Marina.

Las tierras no podían permanecer sin cultivo: el viñatero es una mujer y es una campesina la que guía los bueyes aradores.

En la esfera de la ciudad, en su esfera propia, la mujer francesa ha sido espléndida: los pobres necesitados, los enfermos, los huérfanos, los combatientes, los heridos en medio de su martirio, todos han hallado en la mujer francesa su dulce consoladora, y los muertos, el culto de su corazón. Y en cuanto a heroismo, indistintamente la aristocrática señora o la actriz, bajo la toca de monja, o el blanco vestido de la Cruz Roja, se han sacrificado, entre los estallidos espantosos de las bombas, socorriendo a los heridos, o soportando las balas alemanas que siembran al acaso una muerte brutal.

Esas enfermeras comenzaron sacrificando su bienestar y su tiempo; natural y lógico era que llegasen hasta dar su corazón y su sangre.

En tan admirable trofeo de heroismo cita el caso de la señora Soncoeur, propietaria en Maindiéres, en Meurthe y Moselle: En las horas más trágicas no ha querido abandonar a su marido, Alcalde de esa comuna, que ha permanecido en su puesto y de quien fué ella colaboradora abnegada. Ha dado a todos un magnífico ejemplo de confianza, de actividad risueña, de valor y de bondad. Cayó gloriosamente en el campo del honor, herida en el corazón por un casco de granada.

Miles y miles de ojos femeninos lloran hoy a los soldados caídos, y sin embargo, todas, madres o esposas, en duelo se guardan de proferir un solo lamento que pueda hacer flaquear el arrojo de los que quedan. Esta es la carta de una anciana campesina de mi tierra natal, de la Bretaña, que escribía a su hijo, que había salido del país antes de la guerra: "Mi Juancito: tus cinco hermanos han muerto. Si tú no vuelves inmediatamente a vengarlos en el frente, yo ya no tendré ningún hijo..."; y ésta otra, recogida por Luis Barthou:

"Querido Eduardo: Acabamos de saber que Carlos y Luciano han muerto en la jornada del 28 de Agosto. Eugenio está gravemente herido. Luis y Juan han muerto también. Rosa ha desaparecido. Mamá llora. Ella dice que tengas valor y desea qué vayas a vengarlos. Esperamos que tus jefes no te lo impedirán. Juan mereció la Legión de Honor. Tú debes sucederle...

Ellos nos han quitado todo: de 11 que estaban en la guerra, 8 han muerto. Querido hermano, cumple con tu deber, es eso lo que te pedimos".

Es en este cuadro donde la palabra del señor de Lagatinerie se muestra sencillamente admirable, como una imprecación. Habla de los niños:

Flores de carne, aún mecidos en la cuna; bebés rosados y rubios o pobres pequeñuelos enflaquecidos, temblorosos y frágiles, vuestros grandes ojos, inocentes y límpidos, abiertos sobre el mundo, como grandes ventanas hacia el cielo, han tenido que contemplar también los horrores de la guerra. Pequeños serbios harapientos experimentando a los 7 años la enorme suma de sufrimientos que hombres menos desgraciados no han sentido a los 70; pequeños belgas, sembrados, a lo largo de las rutas, como en interminable y lúgubre caravana de miseria; pequeños franceses del este y del norte, torturados por el hambre y el miedo del dolor, todos vosotros estáis grabados en nuestro pensamiento como un espantoso recuerdo.

Terminó pidiendo a las señoras un recuerdo para las hermanas de Francia, y a no permanecer indiferentes ante una lucha que abarca a la humanidad entera y donde se juega la vida o la muerte de los más sagrados principios.

Honda emoción dejó en la numerosa concurrencia este bello discurso impregnado de dolor y de patriotismo. Dice cada pensamiento lo que la Francia mártir ha podido ver con zozobra y horror durante este paréntesis de la guerra cruel y exterminadora.

El orador fué largamente aplaudido.

BARRAQUEROS, INGENIEROS Y PROPIETARIOS:

Uds. ignoran y es conveniente el saberlo, que el **ASERRADERO DEL DESVIO "GARCIA PAZ"** en la Estación Yungay les puede entregar **ROBLE** en **CUALQUIER DIMENSION**, ya sea desde 2" por 2" hasta 26x30 pulgadas y desde 5 hasta 10 metros de largo, a las 2 horas de recibir sus pedidos y a precios reducidos. **CALIDAD EXTRA.**

Oficina: *BARRACA-FABRICA IBERIA*, Matucana 745, entre Rosas y San Pablo .-- Teléfonos Inglés 48, Yungay y Nacional 130

Empresa Forlivesi

— DE —

POMPAS FUNEBRES

Esta casa no tiene agentes, los que para sorprender al público toman el nombre de esta empresa

AVISO AL PÚBLICO

que para el caso, es atendido llamando por

Teléfono Inglés 377

o personalmente por su dueño

Juan Forlivesi

Calle Merced 812-814

Pompas Fúnebres

"La Confianza"

Estado 11 :: Teléfono 689

La casa más antigua de su ramo en plaza.
Gran surtido de urnas metálicas recién llegadas.
Servicios fúnebres al alcance de todos.

TALLERES PROPIOS

PRECIOS

Sin Competencia

DEFUNCION

Ha fallecido la señora

INES SENZACQUA DE CINTOLESSI

Agradeceríamos a nuestros amigos se sirvan acompañar sus restos al Cementerio General, hoy Virnes 13 del presente, a las 16 horas.

El cortejo partirá desde su casa-habitación, calle Bulnes N.o 101.

LA FAMILIA.

NOTA.—Se ruega no enviar coronas.

x-7837-13-1

LA CENTRAL

POMPAS FUNEBRES

Empresa Nacional

la más antigua e importante del país.

Por sus precios y seriedad no podrá jamás admitir competidores.

DIRECCION:

Merced esq. San Antonio

TELEFONO 595

CASILLA .2879

POMPAS FUNEBRES

LA NACIONAL

EMPRESA ZENTENO

Arturo Prat 711, frente a 10 de Julio

TELEFONO ING. 2724

Servicios desde 35 a 3 mil pesos.

Servicios de ataúd y carroza blanca, desde 30 pesos.

J. A. ZENTENO

POMPAS FUNEBRES

Empresa Zenteno

Delicias 2584, casi esquina Molina (cuatro cuadras Estación Central)

TELEFONO INGLES 524

Nuestros servicios son presentados en forma insuperable y a los precios más bajos. Sin recargo hacemos todos los trámites de sepultación. Atiende personalmente.

CARLOS ZENTENO LOYOLA

POMPAS FÚNEBRES

LA SANTIAGO

SAN DIEGO 15, TELEF. 2653. SUCURSAL: ARTURO PRAT Esq. Av. MATTA. TELEF. 6105

Servicios desde 35 a $ 3,000. Ataúd y carroza blanca desde 30 pesos. Urnas metálicas y maderas finas.

Servicios nocturnos sin recargo.

RICARDO GAMBOA VIVAR

GRAND MOUSSEUX
Protocole
VICTOR FAURE
La Cisterna

VICTOR FAURE remite a domicilio

CHAMPAGNE

únicamente de 8 a 10 años de botella

LA CISTERNA — Estafeta "El Progreso"

Existencia: 150 mil botellas

LA ELASTICIDAD

DE LAS

ARTERIAS

ASEGURA LA PROLONGACION

DE LA VIDA

Es un hecho plenamente demostrado que mientras las arterias conservan la debida flexibilidad para que el torrente sanguíneo arrastre consigo los elementos anormales o perjudiciales a que dan lugar los abusos o mal tratamiento del organismo, las funciones vitales se verifican con toda precisión y concierto, lo que en nuestro sér se traduce en una perfecta salud.

El avance en la edad provoca el engrosamiento e incrustación calcárea de las paredes arteriales, debido a lo cual en enérgico funcionamiento circulatorio de la juventud es substituído paulatinamente por el moderado, y no pocas veces dificultoso pase sanguíneo de la edad madura. Una circulación deficiente no puede sino producir una lenta oxidación o combustión de los alimentos hidrocarburados, cuyo calor llega a ser insuficiente para que se realice, en el grado preciso, la desintegración de la albúmina y su transformación en fuerza viva o potencial, en cuya circunstancia tiende a descender el coeficiente de utilización del ázoe, y consiguientemente a aumetar el de los elementos residuales, comprendidos con la denominación de "compuestos úricos y xantoúricos".

Siendo que el organismo puede soportar al estado residual hasta cuatro por ciento de la albúmina consumida o sea, en cifras redondas, cuatro gramos por día sin que se advierta una alteración sensible en la salud, apenas es sobrepasada esta cifra, dichos residuos principian a ejercer la acción de los verdaderos tóxicos, y cuyas manifestaciones no tardan en presentarse en forma de opresión al pecho o a la garganta, carraspera, pesadez del cuerpo, dolores de cabeza, falta de apetito, insomnios, vahídos, falta de fuerza, zumbidos de oídos, etc., todo lo cual no tiene otro origen que la sobre-acumulación de residuos azoados en la sangre por defectos de su circulación.

Estos leves síntomas no tardan en acentuarse y hacerse más intensos hasta tomar caracteres de mayor consideración, como jaquecas continuas, neuralgias generales y faciales, eczemas y salpullidos de la piel, resfriados frecuentes, accesos asmáticos, palpitaciones al corazón, dolores musculares y arteriales, etc., son los precursores de graves y a veces incurables dolencias, como neurastenia, reumatismo crónico, articular y deformante, diabetes, obesidad, mal de piedra, arterio-esclerosis, bronquitis crónica, afecciones al corazón en sus diversas fases, infartos glanglionares, tumores blancos, consunción, tisis en sus diversas manifestaciones, y en las mujeres, menstruaciones irregulares, dolorosas, difíciles o demasiado abundantes.

Esta numerosa serie de consecuencias que acarrea la defectuosa circulación de la sangre, que entorpece su constante y regular renovación, tiene una medicación segura e inmediata en el iodo en dosis elevada y al estado naciente, cuyas condiciones la ofrece única y ventajosamente el **CINETGENOL.**

El **CITNEGENOL** está indicado como un específico seguro y sin igual contra toda serie de afecciones, fundado en su alta proporción de iodo que contiene, que no la presenta ninguno de los demás preparados iodados, y al mismo tiempo, por la simplicidad de su composición que, sin ningún peligro, permite al médico elevar sus dosis hasta diez veces las porciones indicadas como medias, llegando a administrar a un enfermo hasta tres gramos de iodo puro y al estado naciente por día. Los brillantes resultados obtenidos en los hospitales del país en casos de sífilis secundaria, terciaria y hereditaria, así como ataques de hemiplegia, tabes y demás casos de parálisis localizadas, acreditan al **CINETGENOL** como el primer preparado de iodo del mundo.

El CINETGENOL previene y remedia los trastornos del sistema arterial, manteniendo o devolviendo la elasticidad a las paredes de sus tubos conductores, para eliminar la causa primera de una numerosísima serie de afecciones, por las que está expuesto a sufrir serias dolencias, y no pocas veces a perder la vida. Es puede decirse, un eficiente medio de gozar de una buena salud y prolongar la vida.

EL **CINETGENOL** es vendido en todas las boticas y droguerías del país al precio de $ 5.00 el frasco.

Fabricado únicamente por el Laboratorio Químico Industrial Casilla 3037, Valparaíso.

Sales Montecatini

Estas Sales poseen una acción digestiva ideal, tomando en medio vaso de agua unos 5 gramos de ella; si esta dosis se aumenta a 15 o 20 gramos se obtiene una acción laxativa de efectos seguros, sin producir irritaciones intestinales, como casi todas otras sales purgativas.

ES MUY USADA EN:

Mala digestión, estreñimiento simple con o sin hemorroides, estagnación e hinchazón de los vasos cerebrales y pulmonares por vicio cardíaco, enfermedades hepáticas con ictericia acompañadas por estreñimiento.

Solicítese en las buenas boticas y droguerías

Unicos depositarios:

VALENZUELA Y TORRES

Moneda 844.—Santiago.—Casilla 190

z-6609-29-1.

Fábrica Muebles Mimbre

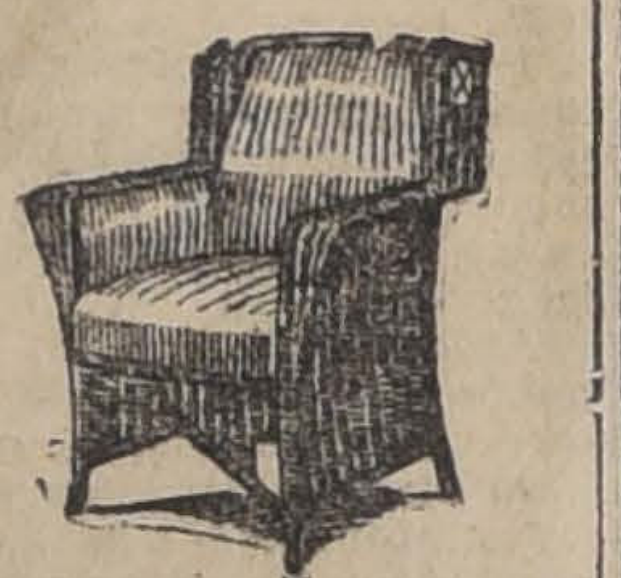

Este estilo es el más cómodo y barato, para grandes y niños. Envíos a provincias, casi gratis. También hago, barnizo y vendo amoblados ingleses de comedor, dormitorio, salón, sala y escritorio. Amoblados juguetes: dormitorio y saloncito, costureros, gran surtido. Biombos y esqueletos para biombos.

J. BRAVO

SAN DIEGO 29

x-7834-13-1

CASA PARA ESCUELA

De conformida a la autorización conferida por oficio N.o 669, pídense propuestas públicas para el arrendamiento de un local destinado al funcionamiento de la Escuela de Aplicación Anexa a la Normal N.o 2 de Preceptoras de esta ciudad.

El local deberá estar ubicado dentro del siguiente radio:

Olivos-Domínica por el norte; Dávila-Lillo, por el sur; Río de Janeiro, por el oriente; y Fariña por el poniente.

Renta máxima anual que se podrá pagar, $ 10,800.

El local que se ofrezca deberá reunir las siguientes condiciones: siete salas de clases de 5 a 6 metros de ancho por 6 a 7 de largo, patio extenso; un gimnasio de 8 metros de ancho por 16 de largo; los servicios higiénicos que se indiquen, dos salas para oficina y habitaciones para la sub-directora.

El propietario hará por su cuenta los arreglos que indique esta Oficina.

Las propuestas se abrirán el 21 del actual, a las 15 horas (3 P. M.) en la sección Locales de la Inspección General de Instrucción Primaria, donde se darán los datos que se soliciten.

El Inspector de Instrucción Primaria

20-1

Cuerpo de Carabineros

Pídense propuestas públicas para la adquisición de mil rasquetas, las que se abrirán en las oficinas de la Comandancia del Cuerpo, Delicias esquina de Pedregal, el 14 del presente, a las 15 horas. Los proponentes deberán acompañar a sus propuestas una muestra de las rasquetas que ofrezcan.

LA COMANDANCIA.

14-1

Ferrocarriles del Estado

TREN ESPECIAL PASAJEROS ANDES-PUERTO Y MAPOCHO

Desde el 1.o del actual se ha establecido un tren especial que correrá entre Andes-Puerto y Mapocho, con pasajeros de la Combinación Argentina.

Este tren, que se fraccionará en Vegas, hará servicio en las estaciones de San Felipe, La Calera, Quillota, Limache, Viña del Mar y Puerto; y la fracción de Vegas en Llay-Llay y Mapocho.

Los pasajeros llegados por el Internacional y que toman este tren, tendrán en Los Andes una hora de tiempo para comer y revisión de los equipajes por la Aduana.

El público de las estaciones nombradas, que lo desee, podrá aprovechar los servicios de este tren. Su tarifa será la correspondiente a expresos.

Las estaciones de Mapocho y Puerto fijarán aviso en pizarra de la llegada de estos trenes, para conocimiento del público.

Valparaíso, Septiembre de 1918.

El Administrador de la Zona.

14-1

DIRECCION

GENERAL de Correos

Se llama la atención hacia el aviso publicado en el "Diario Oficial", pidiendo propuestas públicas para las impresiones de formularios, propuestas que se abrirán el 14 de Septiembre próximo, a las 2 P. M.

Santiago, 30 de agosto de 1918.

EL DIRECTOR.

o-3426-13-1

Club de la Unión

PROPUESTA DE DEMOLICION

Se piden propuestas para la demolición del edificio del Club de la Unión, situado en Delicias esquina de Bandera.

Datos y antecedentes en la oficina del arquitecto señor Alberto Cruz Montt, Galería Alessandri N.o 17.

Las propuestas deberán entregarse en la secretaría del Club

Antes del 25 del presente

día en que se abrirán en la reunión que celebrará el Directorio, a las 18 hs.

17-1.

PENTALINA

AGUA PURGANTE GASEOSA

(NO PRODUCE DEBILITAMIENTO NI MALESTAR DURANTE SU ACCION)

Empleada eficazmente en las enfermedades del extreñimiento, fiebres gástricas e intestinales y para todo mal estado abdominal. Purga suave y rápidamente toda irritación del tubo digestivo. De gran efecto para los cólicos. Purifica la sangre. Regulariza la buena marcha de las enfermedades de las señoras. Se puede usar particularmente por copitas, antes de los alimentos como aperitivo y después de las comidas como digestivo.

Este purgante no necesita ningún régimen de cuidado, ni privación de alimentos. Dosis: Para un purgante laxante tome una copa, o dos para uno más enérgico.

De venta en todas las Boticas y Droguerías. Por mayor: Droguería Francesa y Botica Brasil.

Para evitar imitaciones observe que toda botella lleve la marca registrada:

PHILADELPHIA, E. U. DE A.

13-1

CARLOS FALCONE B.

Agente Comisionista y Consignatario

VALPARAISO - CASILLA 31 - COCHRANE 780

Se encarga de la compra-venta rápida de productos agrícolas; solicita muestras y pormenores garantizando obtener los mejores precios del mercado.

Agencias y Representaciones

Ferrocarriles del Estado

EJECUCION DE SEIS LOSAS DE CONCRETO ARMADO DESTINADAS AL CAUCE MERCED, EN LA ESTACION BARON

Pídense propuestas públicas para la ejecución de seis losas de concreto armado, de diferentes luces, destinadas al cauce Merced, en la estación Barón.

Bases y antecedentes pueden consultarse en la Sección Obras Nuevas del Departamento de la Via y Obras, estación Mapocho, de 13 a 15, y en Valparaíiso, calle 12 de Febrero número 167, nuevo.

Las propuestas se abrirán en la Oficina del Jefe del Departamento que suscribe, el Viernes 13 de Septiembre próximo, a las 15.

El Jefe del Departamento de la Vía y Obras.

13-1

PROPUESTAS PUBLICAS DE ALUMBRADO ELECTRICO PARA LA NUEVA ESTACION DE OSORNO

Se solicitan propuestas públicas para la instalación de alumbrado eléctrico en el nuevo edificio y patios de refugio de la Estación de Osorno, las cuales se abrirán el 16 de Septiembre próximo a las 15 en la Dirección General (Departamento de Vía y Obras) Estación Mapocho, y en la Oficina del Administrador de la 4.a Zona, Estación Valdivia, donde se pueden consultar las bases, antecedentes diariamente de 14 a 15.

El Jefe del Departamento de Vía y Obras.

13-1

MARMOLES

de todos colores en planchas para muebles.

YESO

blanco y negro para estucadores.

VENDEN:
CASTRO 78

Marmolería Ceppi

EN LIRA

Véndese casa con siete piezas habitaciones y tres de servicio, tres patios y huerto. Luz eléctrica. En buen estado. Edificio sólido de adobes. También se reciben propiedades como parte de precio. Debe $ 20,000 Caja Empleados Públicos.

Precio: $ 38,000

Tratar

CARLOS LATORRE H.

Catedral Núm. 1109

13-1

ARROW

ARROW

DESDE 8.20

LAS CAMISAS "ARROW" son de la manufactura Norte-Americana, tan conocida, de telas que duran y no se destiñen. La marca **Arrow** que se vé en una camisa representa la **duración y satisfacción**. Tenemos a los siguientes precios: $ 8.20, $ 9.20, $ 12.40 y $ 12.90.

GUANTES DENT: 13.50

Guantes de cuero colorado (tane) de la conocida fábrica **Dent Allcroft & Cía.**, al bajo precio de $ 13.50.—**Importación Directa.— Ventas al público.**

Sociedad Cooperativa Militar
NATANIEL 76

DENT 13.50

DEN

DENT

15-1

AVISOS DE REMATE

REMATE DEL MENAJE DE CASA

De la señora Luisa Castro de C.

(POR AUSENTARSE DEL PAIS)

HOY VIERNES 13 A LAS 13.30

480 = LIBERTAD = 480

— HAY: —

SALON.—Lámpara eléctrica de 3 luces, alfombra verde cortada de una pieza, amoblado estilo inglés tapiz gobelino, de: 1 sofá, 2 sillones y 6 sillas, **lindo etagére estilo inglés de caoba con espejo luna cortada**, 2 cortinas de felpa, jardinera y pedestal de mayólica, biombito y mesita japonesa, mesas centro de erable y niqueladas, rico reloj de sobremesa de roble y bronce, linda estufa eléctrica moderna, delantero de sofá tripe cortado, cuadro al óleo, grabados, columnas y consola dorada y espejo Luis XV luna cortada, etc.

ESCRITORIO. — Lámpara eléctrica, alfombra de una pieza, escritorio ministro, 2 estantes y amoblado de cuero estilo inglés, cuadros, grabados, columnas y 2 gobelinos, jarrón bronce, mesa de roble.

COMEDOR.—Lámpara eléctrica de 2 luces, alfombra de una pieza, **aparador y 1 trinche color natural estilo inglés con espejos luna cortada**, mesa fija, amoblado de Viena, de: 1 sofá, 2 sillones y 12 sillas, cuadros, mantel de hilo calado, cristalería, cuchillería, servicio de loza, piezas de centro, bomboneras, jarros para agua, alcuzas, bandejas y fuentes de plaqué, etc.

1er. DORMITORIO.—Lámpara eléctrica de 3 luces, alfombra de una pieza, **amoblado estilo inglés color natural**, de: 1 velador, 1 cómoda, 1 peinador con mármol plomo y 1 ropero con espejo luna cortada, cortina de punto, catre de bronce, diván de felpa, servicio de lavatorio, recipiente, pañera de Viena, 2 pieles, colchón, cuadros, etc.

OTROS DORMITORIOS. — Lámparas eléctricas, alfombras de una pieza, 2 juegos de dormitorio estilo inglés, catres de bronce, divanes, servicios de lavatorio de plaqué y de loza, cuadros, etc.

VARIOS. — **Rica cocina a gas y útiles, lavaplatos, mesas de zinc, tina de baño de mármol, calentador a gas, bambúes, aspidistras, una camelia en flor, percha de roble con espejo, etc. Una yegua tiro solo. Un lote gallinas finas.**

Enrique Mandiola E.,
Martillero de Hacienda.

13-1.

PRODUCTOS — DE — CARRERA

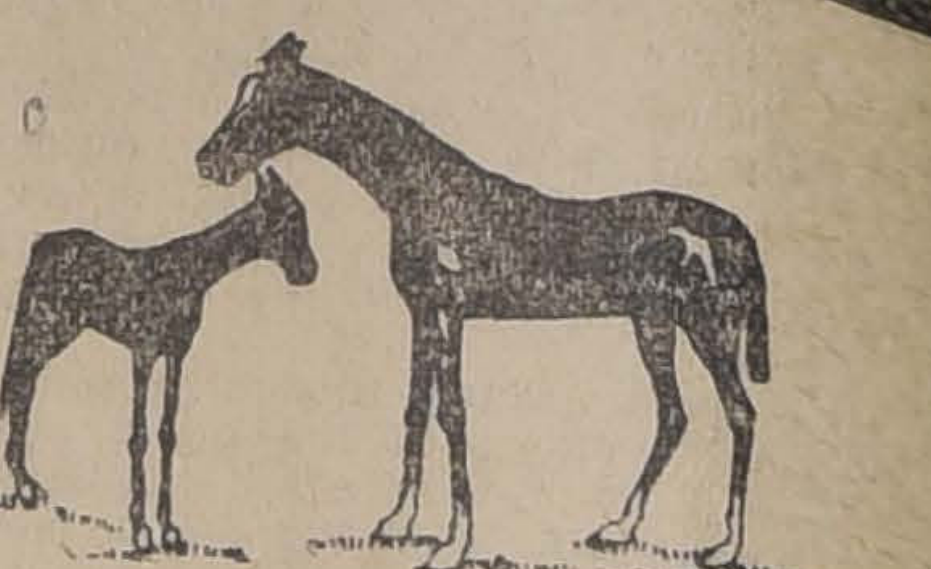

IMPORTADOS DE LA ARGENTINA POR EL SEÑOR LUIS RAMIREZ T.

Serán vendidos en remate el Sábado 14 a las 15 H.

Potrillos y potrancas hijos de "BARATIERI", "BUCKMINSTER", "BLACK PRICE" y "MIMIC".

De otros dueños:

"BRUGES", por Pioneer y Mara Kesh; "SARAJEVO", por Mead y Puna II.

TATTERSALL DEL CLUB HIPICO

ARTURO CALVO M.

Los productos están en exhibición.

14-1

• REMATE •

Por acuerdo de los herederos de doña Corina Moya de Aravena

EL SABADO 14 DE SEPTIEMBRE

a las 10 A. M., ante el compromisario don Eduardo Opazo y en su estudio, Moneda N.o 920, tendrá lugar el remate de la propiedad

SANTA ROSA 652 y 656

de esta ciudad, por el minimum de

$ 40,000.00

La propiedad tiene 1,091 metros cuadrados de superficie y la casa consta de diez grandes piezas, cuatro cuartos y bodega subterránea. Gran parrón de fierro, árboles frutales, etc.

Bases y antecedentes en el estudio del compromisario, o en Compañía 1041.

13-1

LA NACIÓN

Santiago, 13 de Septiembre de 1918

REFORMAS IRRESISTIBLES

La prensa ha estado comentando con entusiasmo muy merecido el proyecro del ex-Ministro de Hacienda, señor Claro Solar, sobre organización de una Caja de Retiro para los empleados de las distintas reparticiones fiscales. Es esta una reforma anhelada desde hace más de veinte años y en la actual situación del Erario, pasa a ser uno de los medios de salvación para el futuro más dignos de inmediata adopción.

Durante toda nuestra vida independiente, los ciudadanos han sido mirando cada vez con mayor entusiasmo la posibilidad de vivir del Fisco, por medio de la obtención de algún cargo en la administración pública. Cada evolución política se ha visto obligada a crear reparticiones y empleos no siempre necesarios y cada año ha ido aumentando hasta la exageración el número de vacantes siempre insuficientes para las demandas de los interesados y de sus patrocinantes.

Vegetar a la sombra de una oficina, dejando que los jefes y los empleados responsables tomen sobre sí todo el trabajo, cuando lo haya, he aquí la función de una numerosa casta de servidores que se han pasado los años de su vida aguardando con paciencia la hora de jubilar. Y si esos dignos funcionarios tenían rango o influencias sociales no han faltado legisladores capaces de obtener para sus familias una pensión capaz de hacer gravitar su carga sobre el fondo común hasta más allá de su tumba.

Esta tendencia a vivir del Fisco ha constituído así el objetivo de varias generaciones, cuyos miembros más útiles han sido sustraídos por la plaga de la burocracia a la lucha activa de las industrias y del comercio. La riqueza que afluyó a las arcas fiscales después de la Guerra del Pacífico, no ha hecho sino dar gran vuelo a la empleomanía. Y la empleomanía fomentada al azar, sin orden, necesidad ni plan alguno ha envenenado muchas energías de una raza emprendedora y activa, inclinándola por el prurito de las pitanzas a la ociosidad, a la murmuración, a las cualidades negativas o corrosivas del espíritu humano.

Poco se ha hecho en materia de organización de los servicios públicos ni mucho menos en materia de cooperación y socorro mutuo de los funcionarios administrativos. No ha sido bastante el ejemplo práctico del gran auge alcanzado por la Caja de Ahorros de Empleados Públicos ni por la Sociedad Protección Mutua de los mismos. La mayoría no se ha dejado seducir por los grandes beneficios que proporcionan estas instituciones y ha estimado más cómodo aguardar la jubilación fiscal y la pensión fiscal.

Hasta que ha llegado el momento en que la carga que pesa sobre las finanzas del Estado, se ha hecho insoportable. Momento también en que los que estudian nuestro desarrollo sociológico han comprendido este peligro enervante de la casta del empleado público a todo trance, que se desarrolla en todos los pisos del edificio de la colectividad.

Por eso la idea de la Caja General de Retiro cobra nuevo vigor en la actualidad. Muchas intentonas generosas se han hecho en el mismo sentido, pero todas han fracasado. Se ha ido entonces por partes y el resultado ha sido más satisfactorio. Así tenemos ya en funcionamiento la del Ejército y la Armada, la de los Ferrocarriles y se estudia la de las Policías.

Nos parece que conviene suspender todo estudio aislado y propender desde luego al establecimiento de un organismo general que atienda a todas las reparticiones fiscales. Es necesario que los empleados contribuyan con una moderada suma mensual a la formación del fondo de retiro, que constituyan una inmensa cooperativa que les asegure su porvenir. En diez años según cálculos muy fundados dejaría de sentir el Erario la enorme fatiga que le causa el pago de las pensiones y jubilaciones y podría destinar estas mismas sumas que hoy dispersa al viento, a llenar muchas necesidades públicas de importancia.

Junto con la Caja de Retiro de los Empleados Públicos, debe entrar en vigencia una reforma que es de progreso y de humanidad: la que consiste en restringir a treinta años el plazo para la jubilación. En las funciones intelectuales sobre todo, cuarenta años de servicios como mínimum para el retiro absoluto es algo superior a las condiciones de resistencia que la vida moderna asigna a cada persona. Y si los funcionarios son los que van a pagar esta pensión, no hay por qué no acordarles semejante reducción.

Igualmente necesario sería promulgar al mismo tiempo la ley sobre Organización del Servicio Civil. Ningún país bien organizado carece de ella. No es necesario reorganizar echando a nadie a la calle. Se pueden determinar las vacantes que una vez producidas no habrán de volver a llenarse más y se puede establecer que cada reforma en el personal de las distintas oficinas se cumplirá una vez que la ley natural de los acontecimientos haya reducido el personal. Son diez años los que se necesitan para organizar la nueva planta. Y si a esto se agregase el establecimiento de un sistema de admisión a los grados inferiores, bastante severo podríamos contar en breve tiempo con un personal de funcionarios competentes y meritorios.

Todo esto ha sido tan estudiado y tan intentado en los últimos años, que muchos pueden considerar que semejantes reformas son tan amplias e impracticables como la mayoría de las buenas ilusiones. Pero estamos en una época en que la humanidad está evolucionando muy ligero, en que la necesidad del progreso, que es ni más ni menos la garantía de la propia conservación de los pueblos, está rompiendo diques seculares de inercias y rutinas que parecían insalvables. Chile no puede ni debe sustraerse a esa evolución si quiere seguir adelante y prosperar. Y las innovaciones que ayer parecieron irrealizables serán la tabla urgente de las tareas legislativas del día de mañana. Es preciso entonces ir preparándose para que llenen las grandes aspiraciones que el país ha cifrado en su adopción.

-- EN --

SAN CARLOS

HEMOS RECIBIDO ORDEN DE VENDER UN BUEN FUNDO, A CORTA DISTANCIA DE ESTACION, DE TERRENOS DE PRIMERA CLASE, REGADOS CON ABUNDANTE DOTACION DE AGUAS. TIENE BUENOS EDIFICIOS Y VALIOSAS PLANTACIONES.

Precios y datos en nuestro

Departamento de Fundos

Freudenburg & Balmaceda

330 — MORANDE — 330

Ismael Tapia Muñoz

MORANDE 450

Oficinas 30 y 31

Arriendos y compra-ventas de Propiedades. Préstamos hipotecarios y Seguros generales. 17-1

ALQUILO

MARIN.—Espléndida y cómoda casa en bajos. Canon: $ 350.00.

REPUBLICA.—Casa en bajos con toda clase de comodidades. Canon: $ 600.00.

Av. DEL SALVADOR.—Espléndido chalet con 7 piezas fuera de dependencia, patio, caballeriza, garage, cochera y luz eléctrica. Canon: $ 500.00.

A. PRAT.—Casa en altos con 5 balcones a la calle, buena fachada, 9 piezas fuera de dependencia, luz eléctrica, rodeada de galerías de vidrios, muy asoleada.

REPUBLICA.—Cómoda y moderna casa en altos, con 12 piezas fuera de dependencias. Canon: $ 550.00.

DELICIAS.—En situación muy comercial espléndido almacén con grandes bodegas a propósito para cualquier negocio. Canon: $ 600.00.

CARLOS OSSANDON B.

HUERFANOS 1080

Le interesa a Ud. leer el aviso sobre **CINETGENOL**. Búsquelo.

Sobre los barcos alemanes

Se han seguido formulando numerosas observaciones sobre la destrucción de las maquinarias de los barcos alemanes, realizada por sus tripulaciones; y del desconocimiento de que estos mismos tripulantes han hecho gala, acerca del innegable derecho de visita que compete a las autoridades chilenas.

Y ha venido a renovar la actualidad de este asunto, la circunstancia de que la prensa da cuenta ayer de que un nuevo intento de volar uno de estos barcos se ha comprobado; y de que, nuevamente, se ha producido el desconocimiento del derecho de visita, que la respectiva autoridad marítima quiso ejercitar; hecho que acaece no obstante las garantías amplias, ofrecidas por el señor Ministro de Alemania en Chile, en el sentido de que todos los barcos alemanes permitirían ser visitados por las autoridades de los puertos, cuando éstas lo creyesen conveniente.

Ya nos habíamos puesto en el caso de que esto ocurriera, cuando decíamos, que la promesa del señor Ministro de Alemania podía verse fallida por circunstancias ajenas a su voluntad, desde el momento que no es prudente suponer que todos los barcos alemanes, al ancla en aguas territoriales, estén sometidos a sus órdenes, porque de ello se concluiría inmediatamente, que suya habría sido la de destruir las maquinarias: acto que por haberse realizado simultáneamente y por iguales medios en varios puertos muy distantes entre sí, acusa un mandato superior o por lo menos un acuerdo preliminar.

Y entramos entonces a una disyuntiva que se hace duro formular, pero que es patriótico resolver: o el señor Ministro de Alemania es el jefe de todos los barcos alemanes que hay en puertos chilenos y, en tal caso, es responsable de la orden de destruir sus maquinarias, y del notorio propósito de volar las naves; o el señor Ministro de Alemania no es el jefe de estos barcos, y, en tal caso, su promesa es simplemente la de un mediador gentil y bien intencionado.

Pasemos a otro punto y estudiemos algunos aspectos legales de esta cuestión.

¿Puede el Gobierno Imperial, acoger como manifestación hostil, la orden que diera el de Chile en resguardo de su soberanía o de su neutralidad, en el sentido de ocupar militarmente los barcos internados?

Indudablemente que no; según las claras disposiciones del Derecho de Gentes, concretadas en los convenios acordados en La Haya en 1907, con la cooperación de Plenipotenciarios alemanes.

Dice el art. 24 de la XIII Convención, relativa a los deberes y derechos de las potencias neutrales en la guerra marítima: ''Cuando ''un navío beligerante es detenido por una potencia neutral, serán detenidos igualmente sus oficiales y tripulación. Los oficiales y tripulación así detenidos podrán ser dejados en el buque o colocados en otro buque o en tierra y se les podrá someter **a las medidas restrictivas** que parezca necesario imponerles''.

El ejercicio de estos derechos, dice más adelante esta misma Convención, no podrá considerarse jamás como un acto poco amistoso por ninguno de los beligerantes.

Y ¿hasta qué punto llegan estos derechos? Lo dice claramente el artículo 25: ''Una potencia neutral estará **obligada** a ejercer la vigilancia que le permitan **los medios de que disponga** para impedir en sus puertos, radas y aguas toda violación de las disposiciones precedentes.''

Ahora bien, si ya no es sólo la neutralidad la que puede estar comprometida por los barcos internados; si éstos llegan, como en los últimos acontecimientos, hasta amenazar la soberanía nacional, ¿estarán justificados o no los procedimientos sancionados por el acuerdo de las naciones en La Haya?

Pero se podrá decir que no todos los barcos alemanes están sometidos a estas mismas prescripciones, desde el momento que no todos están internados.

Bien. La situación legal de los barcos alemanes surtos en puertos chilenos, es cuestión que hay que estudiar en detalle.

Para nosotros, todos estos barcos están destinados a intervenir en operaciones bélicas, si no batallando, por lo menos aprovisionando a los barcos de guerra; y, como según orden del jefe de la Armada Imperial, todos ellos están sometidos a las indicaciones que les imparta el Gobierno alemán, podemos concluir que no pueden ser tratados como simple barcos mercantes.

Pero en fin, este punto será materia de otro artículo.

WILLIAM TEMPLE.

Política exterior

Política y ambiente peruanos

La guerra europea ha fomentado hasta lo increíble la tendencia de algunos países latino-americanos a asimilar, lisa y llanamente, sus cuestiones a las europeas, que son más grandes, más viejas y más complejas.

Descuella en este sentido el Perú, el cual entiende que son todos los Estados europeos los que, junto con finiquitar el conflicto colosal en que están empeñados, deben proceder sin dilaciones de ninguna especie, a liquidar, oyendo sólo a una de las partes, la ya larga controversia sobre la soberanía definitiva de Tacna y Arica.

No se detiene ahí la política exterior a que el Perú dió comienzo tan luego como a sus hombres dirigentes no les ofreció dudas el resultado de la enorme contienda.

Antes de la guerra, el Perú litigaba con todos sus vecinos, menos con el Brasil donde busca tenazmente, desde los arreglos Río-Branco-Velarde, celebrados en 1909, un punto de apoyo exterior: disputaba a Colombia una parte considerable de la región del Putumayo; al Ecuador, una gran porción de su territorio y Bolivia, a su vez, no se había mostrado conforme, ni mucho menos, con el fallo arbitral del Excmo. señor Figueroa Alcorta.

En cuanto a Chile, empezaban a notarse antes de la guerra mundial manifestaciones, más o menos ostensibles, que auguraban la probabilidad halagüeña de llegar a arreglos equitativos.

La guerra indicó al Perú la oportunidad de cambiar la política, que antes de la conflagración buscaba en la parte septentrional de este Continente compensaciones amplias de lo que el tratado de Ancón le había hecho perder en el sur.

La opinión y la Cancillería peruanas se adaptaron, con presteza que honra la ductilidad mental de sus dirigentes, al ambiente creado por la gran guerra, y se dió comienzo a una política exterior basada en principios de que se había olvidado el Perú, con deplorable frecuencia cuando disputaba sus derechos territoriales al Ecuador y a Colombia.

Con posterioridad a la iniciación de la guerra y a fin de no tener cuando ésta termine más cuestión palpitante que la de Tacna y Arica, la diplomacia peruana se entregó, pues, con fervor y sin que nuestro país haya denunciado hasta ahora el alcance de esta maniobra, a suavizar sus relaciones con Colombia, Ecuador y, en general, con todos sus vecinos, menos, naturalmente, con Chile, respecto del cual ha vuelto airadamente a los tiempos de terquedad respecto de la probabilidad de una solución equitativa.

Rectificando la antigua política, que se aferraba a cédulas caducadas respecto del Ecuador, y que negaba los protocolos existentes respecto de Colombia, el Perú evolucionó hacia la ''solidaridad de las Repúblicas americanas'', como ahora dicen con tono fraternal los editoriales, siempre intranquilos, de ''El Comercio'' de Lima.

De acuerdo con la nueva política, la Memoria de Relaciones Exteriores presentada al Congreso por el Ministro, señor Tudela, después de dar cuenta de las gestiones para celebrar un tratado de arbitraje con la Argentina, habla de la ''solución satisfactoria de los diversos litigios con el Ecuador; de la adhesión a la política de los Estados Unidos; de la celebración con Gran Bretaña de un tratado tendiente al establecimiento de una comisión de paz; del acercamiento con el Uruguay por medio de un convenio llamado a dar facilidades a los estudiantes que se inscriban en las Universidades de cualquiera de las dos Repúblicas'', etc., etc.

En cuanto a Colombia, ''no es dudoso— dice dicha Memoria—que apenas se inaugure la nueva administración colombiana, será posible firmar el tratado (sometimiento al arbitraje de la cuestión de límites) que ha sido materia de tan largas y detenidas negociaciones en Lima''.

Conviene no olvidar que en 1908 y 1909, las cuestiones limítrofes a que alude de paso el señor Tudela, ahora próximas a ser sometidas al arbitraje, estuvieron a punto de producir la ruptura entre el Perú y Colombia.

La guerra europea significó, pues, para nuestro vecino del norte, como para otros países latino-americanos poco partidarios de permanecer inertes en medio de una conmoción universal, un cambio exterior cuya síntesis es ésta: vuelta a la inflexibilidad respecto del problema de Tacna y Arica; asimilación de este problema al principio de las nacionalidades; adhesión a la política de los Estados Unidos y, simultáneamente, acercamiento a outrance con todos los países americanos, menos, es claro, con aquel al cual se trata de aislar en la forma más absoluta y peligrosa.

Gobierno, prensa y opinión obran uniformemente de acuerdo con esas orientaciones, que son la base de una poltica exterior con ramificaciones continentales y que no puede sernos indiferente.

''La situación de Tacna y Arica es más grave que la de Alsacia, Lorena, Trieste y el Trentino''—dice ''La Prensa'' de Lima. ''Al hecho brutal de la ocupación política y militar, se une el escarnio que por un cuarto de siglo han venido haciendo los gobiernos chilenos de la fe empeñada en un tratado internacional'' ''**Nuestra demanda de justicia**—continúa el mismo diario—**no se limitará ya al cumplimiento del artículo 3.o del Tratado de Ancón, sino que pediremos la reivindicación del territorio de Tarapacá, que nos arrebató la fuerza y cuya cesión se halla consignada en este mismo tratado de paz que Chile ha violado durante treinta y cinco años consecutivos**''.

''Si triunfan—dice a su vez ''El Comercio'' de 21 del mes último—los principios en cuya defensa se están sacrificando millones de hombres, triunfarán los principios que favorecen al Perú''.

Don Carlos A. Valcarce va aún más lejos en su discurso de 5 de Agosto, ante la ''Unión Nacionalista'': planea la movilización general y dice: ''El Perú puede suministrar perfectamente un contingente de 200,000 hombres porque pasando de 6.000.000 de habitantes su población, es lo menos que puede poner sobre las armas. El contingente con que contribuya el Perú (y cuyos sobrevivientes destina el estimable doctor a solucionar la cuestión de Tacna y Arica) sería preparado con la ayuda de los otros beligerantes''.

Ignoramos a cuánto podrían montar en la práctica las movilizaciones oratorias del doctor Valcarce; pero sabemos en cambio,—y esto es suficiente—que las ideas de ''La Prensa'', ''El Comercio'' y de todos los diarios peruanos, están creando un ambiente de cálida exaltación que es conveniente observar y que corresponde, tanto a una aspiración nacional, como a una orientación primordial y constante de la Cancillería del Rimac.

LLEGÓ El Delicioso TE RATANPURO LLEGÓ

La Embajada Municipal

El público ha acogido con estupefacción la noticia de que la Municipalidad de Santiago, no ha podido quedarse quieta con motivo de las fiestas ''o'higginianas'' de Buenos Aires y ha resuelto nombrar una Embajada para que vaya a meterse solemnemente en la capital argentina.

¡Era lo único que nos faltaba!

¿Quién los ha invitado a estos caballeros a erigirse pomposamente en representantes de la capital de Chile? No ha sido nuestro Gobierno, pues del texto mismo del decreto se desprende que sólo ''les dará facilidades'' para el viaje.

Ni mucho menos los ha convidado a ninguna parte el gobierno de la nación amiga que nos conoce mucho más de lo que creemos en esta hermosa aldea de chismosos.

Son ellos los que se han acordado de que los Municipios de Buenos Aires y de Montevideo mandaron hace tiempo delegaciones a Santiago y creen que ésta es la ocasión propicia para devolver la visita. Pero si tienen tanto empeño en retribuir esa atención, no por eso debe olvidarse que en el momento actual los argentinos tienen bastante que hacer con sus invitados oficiales para que se les echen encima además todos los prójimos que quieran pagar visitas en una festividad internacional.

Es cierto que a nuestros municipales les conviene que en alguna parte los tomen en serio y les rindan los honores debidos a su elevado rango y que en tal emergencia se han acordado de que nadie es profeta en su tierra.

Que se vayan entonces. Con cuatro municipales menos los santiaguinos pasaremos siquiera un mes más aliviado. En cambio los que se sofocarán serán los representantes oficiales del Gobierno, al verse en compañía de estos convidados por fuerza que no se les despegarán a sol ni a sombra mientras duren las fiestas de Buenos Aires.

Preside la delegación y es el verdadero embajador municipal, el Excmo. señor Tercer Alcalde don Eduardo Almarza. Nos imaginamos que vestirá uniforme de contralmirante mapochino por lo menos.

Ahora si su permanencia en Buenos Aires es ecuestre, el prestigio de nuestra capital ganará inmensamente. Y como estamos deseosos de que esta misión transcendental se rodee de las mayores solemnidades posibles, talvez no sería mucho pedir que una escolta del ejército municipal, un escuadrón de Policía de Aseo y una batería de regadores acompañase a la comitiva.

Otra idea que nos salta a la imaginación es la de no limitarnos a la propaganda que nos hará la exhibición personal de la Embajada ante el público bonaerense. Podrían llevar los señores ediles un muestrario de todos los progresos que han introducido en la capital durante su feliz administración.

Por ejemplo: una fotografía de las calles mal pavimentadas y otra de las más desaseadas, es decir de todas las de Santiago. Un gráfico de las bancarrotas del erario municipal en los últimos veinte años sería también de mucho efecto. Y si a todo esto se agrega un modelo de contratista santiaguino y un ejemplar siquiera de esas herraduras misteriosas que se ponen de día en la puerta de un negocio prohibido y que se levantan como por ensalmo a media noche, apenas pasa un regidor influyente, el éxito de la visita a Buenos Aires sería completo.

Aplaudamos entonces esta feliz innovación. ¡Hasta cuándo habíamos de ponernos en ridículo a puertas cerradas! Es preciso que haya alguien también que se sacrifique para conseguir que se rían de nosotros en Buenos Aires.

SAINT-CLAIR.

Libros Argentinos

Algunos títulos de los libros más importantes de los grandes escritores argentinos publicados por "La Cultura Argentina" a $ 2.50 c|u:

Monteagudo.—Escritores Políticos.
Miguel Cané.—Charlas Literarias.
Miguel Cané.—En viaje.
Mitre.—Ensayos Históricos.
Ambrosetti.— Supersticiones y Leyendas.
José Mármol.—Poesías.
Avellaneda.—Escritos Literarios.
Alverdi.—Cartas Quillotanas.
Sarmiento.—Argirópoli.
Ingeniero.—Proposiciones.

Todos los libros precedentes y muchos otros los vendemos a $ 2.50 cada uno.

Recomendamos a los miembros de la Embajada y turistas que van a la inauguración del monumento a O'Higgins, pasar a nuestro almacén para adquirir para el viaje éstos u otros libros famosos argentinos.

LIBRERIA
ZAMORANO Y CAPERAN
Compañía 1015—1019

FARMACIA y DROGUERIA CENTRAL

Estado 349, al lado de la casa Gath y Chaves.

Enfermedades de transcendencia social

Dispensarios nocturnos municipales

El desarrollo de las enfermedades venéreas constituye para Chile un problema social de la más transcendental importancia, si se toman en consideración, además de los inmensos peligros y desastrosas consecuencias a que pueden conducir al individuo, a la familia y colectividades, el innegable desamparo en que se encuentran sumidos la mayor parte de estos enfermos, por la falta de servicios con los medios y capacidad suficientes para su tratamiento y hospitalización.

La sífilis, una de las infecciones más graves y rebeldes, domina en forma abrumadora el cuadro de las enfermedades que se han bautizado bajo el nombre de enfermedades de transcendencia social.

Junto con la tuberculosis y el alcoholismo, constituye la sífilis un grupo patológico temible, el más funesto para el desarrollo fisiológico, de los pueblos, que están expuestos a perecer aniquilados bajo su acción destructora, si no se toman en la debida oportunidad las medidas necesarias para combatirlos enérgicamente.

Felizmente atraviesa la República por una época de franca reacción, despierta en este sentido de su largo aletargamiento, y nuestras autoridades y gobernantes en un momento que hará época en la historia, han dirigido una mirada escrutadora hacia el porvenir y al convencerse de la inminencia del peligro, han batallado sin descanso hasta conseguir, por una parte, la aprobación de las leyes profilácticas dirigidas a evitar en lo posible el desarrollo de estos crecientes males y, por la otra, la creación de servicios destinados a combatirlos por todos los medios con que se ha enriquecido la terapéutica moderna.

Como una prueba palpable de esta favorable reacción, que augura una era de mayor felicidad pública, tenemos la aprobación, aún reciente, del Código Sanitario como ley de la República, que es seguro, ha de corresponder en beneficios con todas las esperanzas en él cifradas; la creación de la Liga contra las Enfermedades de Transcendencia Social, que inicia su acción en inmejorables condiciones para estar completamente segura de su éxito y, por fin, la Ilustre Municipalidad, con la creación de los Dispensarios Nocturnos, que están llamados a desempeñar un papel esencial en esta campaña depuradora de enfermedades venéreas, se ha conquistado los más sinceros aplausos y se ha hecho acreedora a merecidas manifestaciones de gratitud pública.

El éxito obtenido con esta forma de servicios, que da a los enfermos toda clase de facilidades para atender a la curación de sus males, es por demás halagador, y no podemos menos que sentirnos altamente satisfechos de encontrarnos íntimamente ligados a esta obra de saneamiento público, de rehabilitación social para estas víctimas, que llevan sobre sus frentes el estigma agobiador de desconsoladoras consecuencias, que tarde o temprano, pueden conducirles la vida hacia un porvenir sombrío y profundamente triste.

En el corto espacio de tiempo que llevan de funcionamiento los Dispensarios Nocturnos Municipales, a pesar de las condiciones relativamente deficientes en que se encuentran, se ha podido apreciar en su debido valor los inmensos beneficios que aporta a los enfermos, y la numerosa estadística que se registra en sus libros, es una prueba de esta afirmación, que nos hace creer al mismo tiempo, que están llamados a ocupar una situación sobresaliente i nuestras autoridades le dan toda la importancia y dedican la atención que se merecen.

Para ello sería necesario, y ésto se impone como una medida de base primordial, consultada ya por la dirección técnica, la creación de nuevos servicios en otros barrios que lo reclaman con verdadera urgencia, y dotarlos, junto con los que tenemos actualmente en funciones, de instalaciones apropiadas y modernas, de un personal suficiente y preparado, que pueda disponer de todos los medios necesarios, para desempeñar su labor con entusiasmo y con cariño, cualidades todas que se hacen absolutamente indispensables para el mejor funcionamiento de una obra de esta naturaleza.

Aún más, me atrevo a pensar que sería también indispensable disponer de un servicio de hospital, que dependiera en lo posible directamente de la administración municipal de los dispensarios, para poder efectuar el aislamiento de aquellos enfermos cuyo estado de gravedad y de contagio, constituyen el mayor peligro público, pues son ellos, los que siembran sin cesar el gérmen de tan temida infección.

La falta de servicios hospitalarios para sifilíticos, es una necesidad pública que se viene haciendo sentir en toda la República con caracteres de suma gravedad, porque, como decía al empezar, los que tenemos son absolutamente insuficientes para albergar una población de enfermos verdaderamente alarmante.

La I. Municipalidad, al destinar los fondos necesarios para mantener en servicio hospitalario a los enfermos de sus dispensarios, contribuiría a completar la obra iniciada por la I. Municipalidad pasada, y mejoraría siquiera un poco la situación aflictiva porque atraviesan estos náufragos de la sociedad dignos de mayor lástima y del mejor de los cuidados.

Hace 5 a 6 años, refiriéndose Leredde, a la inmensa importancia que tenía para el futuro el descubrimiento del profesor Erhlich y a la revolución producida en el tratamiento de la sífilis, como consecuencia de este mismo sensacional descubrimiento científico, lanzaba al mundo esta frase de aliento y convicción: "Es posible que la sífilis, haya desaparecido dentro de 40 a 50 años y se haga, poco a poco, como la lepra, un objeto de curiosidad en los países civilizados".

¡Hermosa expresión, esperanza tranquilizadora que en nuestro país será necesario verla pronto realizada, para lo cual es preciso que aunemos nuestros esfuerzos, que trabajemos sin descanso en la esfera de acción que nos corresponde, como quien persigue el ideal de sus más queridas afecciones, para llevar a la perfección esta hermosa campaña de depuración social, que será el baluarte en el cual descansará más tarde todo el poder y las excelentes cualidades de esta raza, tan resistente y vigorosa, tan pródigamente dotada por la naturaleza, para que sean heredadas por las generaciones venideras con el coeficiente más alto de pureza!

Santiago, 9 de Septiembre de 1918.

Dr. FERRADA ALEXANDRE.

AUTOMOVILISMO

A LOS TURISTAS, DUEÑOS DE AUTOMOVILES, CHAUFFEURS etc.

¡No más catástrofes, no más accidentes automovilísticos!

Si usted coloca en su automóvil la milagrosa Placa de San Cristóbal, no tendrá que lamentar desgracias, cómprela usted hoy mismo. Acaba de recibir la

LIBRERIA
ZAMORANO Y CAPERAN
Compañía 1015

Y si usted compra el Manual del Automovilista de Pedretti, última edición 1917, ahorrará dinero. Es el último libro que trae los más modernos modelos de automóviles, el más importante de los publicados y llegados hasta hoy día; con cerca de 900 páginas, profusamente ilustrado, indispensable a todo Dueño de Automóvil y Chauffeur, en buena encuadernación en tela recibió nueva remesa al precio de $ 17

LIBRERIA
ZAMORANO Y CAPERAN
Compañía 1015, Casilla 362, Santiago

Pedidos de provincia se atienden por vuelta de correo.

AUTOMOVILISTAS

Antes de equipar sus coches en la temporada que se inicia, visiten ésta su casa, donde encontrarán a precios muy convenientes todos los accesorios y repuestos que necesiten para sus coches.

LA ESPECIALIDAD DE MI CASA ES EN LOS

"REPUESTOS FORD"

cuya calidad garantizo como lo mejor que se produce en las fábricas norteamericanas. En cuanto a los bajos precios que cobro, es el numeroso público que me favorece el que puede atestiguar la efectividad de ello.

ACABO DE RECIBIR

Neumáticos y cámaras "Goodrich" de todas las medidas.

Máquinas "Shaler" grandes y chicas para vulcanizar.

Caucho y demás materiales para id.

Bujías "Champion". Ampolletas de todos los voltajes.

Resortes para todas las marcas de coches en uso.

Llantas de goma para carruajes. Acero en barras para resortes.

Neumáticos para bicicletas. Artículos para tapicería.

Aceite y grasa "Oilzum".

Teléfono 705 MIGUEL MARTINEZ U. DELICIAS 1327

20-i

Aceite Especial para Automóviles

OFRECE

FUNDICION LIBERTAD

LIBERTAD 53-58

MADERAS LINGUE, RAULI, LAUREL Y ROBLE

Puestas sobre carros cualquier estación, ofrecen **ALONSO Y DIEZ**

OFICINAS
SANTIAGO Delicias 2827
PITRUFQUEN Casilla 43

AVISO

A LOS PRODUCTORES DE GANADO CABALLAR

La Inspección de Remonta del Ejército ha iniciado las compras de caballares de tiro pesado (percherones, mestizos, shire, cleidedale, etc.) que cumplan dos, tres y cuatro años en esta primavera. Los interesados podrán dar aviso a la Inspección, indicando los siguientes datos: número de animales que se ofrecen, cruzamiento, edad, pelo (incluyendo los tordillos), alzada aproximada y nombre de la estación más próxima al criadero o fundo. 18-i.

Sociedades Anónimas

Banco de Londres
— Y —
Río de la Plata Limitado

HUERFANOS 1126 – SANTIAGO

Vende LETRAS y GIROS TELEGRAFICOS y extiende CARTAS DE CREDITO sobre

Buenos Aires

y demás partes de América, Inglaterra, Francia, España, Italia, Japón, Australia, etc.

El Banco abre cuentas corrientes y recibe depósitos en moneda corriente, oro chileno, libras esterlinas y nacionales argentinos

C. W. GILFILLAN,
Gerente.

o-3486-24-i

Compañía Trasatlántica
DE BARCELONA
VAPORES-CORREOS ESPAÑOLES

Salida de Buenos Aires los días 2 y 12 de cada mes

AGENTES EN VALPARAISO:
PEREDA, MARTINEZ & CO.
COCHRANE 653. — CASILLA 898

SUB-AGENTE EN SANTIAGO:
JOSE MONSERRAT
BANDERA 188. — CASILLA 2170

C. S. A. V.
Compañía Sud-Americana de Vapores

VIAJES DIRECTOS Y RAPIDOS A CRISTOBAL EN 14 DIAS

Los siguientes vapores dotados de telegrafía inalámbrica sistema "MARCONI", saldrán para la ZONA DEL CANAL (CRISTOBAL):

Vapor **"HUASCO"**, capitán Ramussen, el Miércoles 18 de Septiembre a las 16 (antes 4 P. M.)

Vapor **"IMPERIAL"**, capitán Gregory, el Miércoles 2 de Octubre, a las 16 (antes 4 P. M.)

Harán escala en Coquimbo, Antofagasta, Iquique, Arica, Mollendo, Callao, Salaverry y Paita. Llegarán a Cristóbal el 2 y 16 de Octubre, atravesando el mismo día el Canal hasta Cristóbal.

Tendrán espléndidas conexiones con vapores para Europa y con las lujosas naves de la United Fruit Co., que zarpan de Cristóbal para New York y New Orleans. En Antofagasta y Arica combinarán con los trenes internacionales a La Paz, que salen los días Sábados y Lunes a las 7.50 y 16 (antes 4 P. M.), respectivamente.

El vapor **"MAPOCHO"**, capitán Toledo, con instalación de telegrafía inalámbrica sistema "MARCONI", saldrá para Eten e intermedios el Sábado 21 de Septiembre a las 16 (antes 4 P. M.), con escala en Coquimbo Huasco, Caldera, Chañaral, Taltal, Antofagasta, Gatico, Tocopilla, Iquique, Caleta Buena, Pisagua, Arica, Mollendo, Chala, Pisco, Cerro Azul, Callao, Huacho, Supe, Huarmey, Casma, Samanco, Chimbote y Salaverry.

Valparaíso, Septiembre 11 de 1918.

ONTERE PLAZA,
Gerente.

AGENTE: Carlos Rogers, Bandera esquina de Moneda.— **SUB-AGENTES:** Santiago H. Spencer, Huérfanos 948.— Expreso Villalonga, Agustinas 848 y Compañía de Transportes Unidos, Estado esquina Delicias.

Banco Popular

Fundado en 1887 para atender especialmente los intereses de las clases proletarias

Autorizado por decretos supremos de 19 de Octubre de 1887, 16 de Octubre de 1907 y 7 de Agosto de 1910

ESTABLECIDO EN SU PROPIEDAD, AHUMADA ESQUINA ALAMEDA

Capital autorizado . .	**$ 5.000,000**
Capital pagado . . .	**1.000,000**

Consejo Directivo:

Presidente: Alejandro Valdés Riesco.—Vice-presidente: José Santiago Muñoz B.

Consejeros

Julio D. Eastman, Guillermo Pereira I., Vicente García Huidobro, Carlos A. Infante
Gerente: Francisco A. Celis

Tasa de intereses:

A la vista y en cuenta corriente . . .	3 o|o	anual
A tres meses plazo .	5 o|o	"
A seis meses plazo .	7 o|o	"
A doce meses plazo .	8 o|o	"
En cuenta corriente por cantidades menores de $ 1,000 .	5 o|o	"

SOCIEDAD
Explotadora de Tierra del Fuego
DIVIDENDO N.o 47

Desde el Jueves 5 del presente se pagará el dividendo final de seis chelines por acción acordado en la Asamblea General Ordinaria de Accionistas.

El pago en moneda corriente, a los que no pidieron letras sobre Londres, se hará a razón de $ 4.35 por acción, lo que corresponde al cambio de 16 9\|16, fijado el día 31 de Agosto último.

Valparaíso, 3 de Septiembre de 1918.

EL DIRECTOR-GERENTE.

Oficina de la Agencia en Santiago: calle de Moneda N.o 1109.

o-17-i

Criadero de Sementales del Ejército

SAN BERNARDO

Se ha iniciado el servicio de montas de la presente temporada. 18-i.

VICTORIA, Importado

MARCA "ROSE LOUIS", DE CUATRO ASIENTOS, CON ARNESES Y CABALLOS, EN PERFECTO ESTADO, SE VENDE

EJÉRCITO, 177 15-i

PATENTES DE INVENCIÓN

Al Ministerio de Industria y Obras Públicas se han presentado los siguientes inventores solicitando del Supremo Gobierno patente de privilegio por los inventos que se indican:

Don Carlos Alvarez, para "Un reloj que marca las 24 horas del día, y con la especialidad de que en vez de dos manecillas-punteros tiene una sola, y ésta da la vuelta completa al círculo horario".

Don Gustavo Kracht, para "Un procedimiento de estracción del nitrato de potasio de las aguas madres del salitre, procediendo en una sola operación y sin someterlo a una segunda cristalización".

Don Isaac Alvarez, para "Un nuevo procedimiento para obtener el salitre contenido en los caliches".

El señor Pascual Razouls, para "Una preparación química destinada al tratamiento racional de las enfermedades criptogámicas de los vegetales".

El señor Albert William Hahn, para "Un procedimiento mejorado de beneficio del cobre por lexiviación y electrolisis".

El señor Joseph Bolden Graham, para "Un nuevo procedimiento y su máquina respectiva para el tratamiento y elaboración del vidrio".

La Sociedad Baltiska Kullager Aktiebolaget, de Estocolmo, para "Un nuevo sistema de sujetadores de bolas para cojinetes de munición".

La Sociedad Gasoline Corporation, de New York, para "Un procedimiento y su aparato respectivo para convertir hidrocaburos pesados en hidrocarburos ligeros".

En cumplimiento de las disposiciones supremas reglamentarias de las patentes de invención, se da el presente aviso, y se previene al público que las oposiciones de los que se consideren perjudicados en sus derechos se aceptarán en esta Oficina durante 30 días a contar desde esta fecha.

Santiago, 8 de Septiembre de 1918.

El Jefe de la Oficina de Patentes

13-i

404

INFALIBLE RECETA GRATIS, PARA LA GONORREA, BLENORRAGIA, CISTITIS Y PROSTATA

10,000 HOMBRES

que han recibido atestiguan los infalibles y maravillosos resultados; no pierda el tiempo ensayando inyecciones; lavados ni sondas; aproveche esta infalible receta **GRATIS.**

CERTIFICADOS

Señor Carlos Lizama M., calle Esperanza 2, Santiago, certifica:

"Hacía mucho tiempo que padecía de una gonorrea (Purgación), sufría constantes y agudos dolores de los riñones, orines descompuestos, la ureta inflamada a consecuencia de inyecciones de permanganato, nitrato de plata, etc., después de gastar mucho dinero en imaginables medicamentos y recetas, y creía no mejorar jamás, tuve la felicidad de ver el aviso "404" y a los 15 días de su aplicación sané radicalmente, quiero recomendar públicamente el infalible "404" en bien de los que adolecen cualquier enfermedad venérea, y también a los médicos que se dedican a su curación".

Del señor R. C. B., calle Rosas 1036.—Santiago. — El que suscribe, adoleciendo de la gonorrea y orquitis aguda, queriendo experimentar el nuevo medicamento "404" a más de los muchos que he experimentado sin éxito ninguno, compré a usted la prescripción "404" y "405" y certifico que me fué por demás provechosa, pues, obtuve mi completa curación en un mes y hasta la fecha, más de un año, no me han vuelto dichas enfermedades".

El señor F. Méndez, Chillán.

"Hace seis años contraje una gonorrea que no podía sanar; fracasaron todos los medicamentos e inyecciones que me recetaron, quedando siempre la gota; por las inyecciones tuve que guardar cama con una orquitis terrible, dificultad de orinar, los orines turbios, con hebritas; sufrí reumatismo gonorreal, hinchazón de las rodillas, me resolví a pedir la prescripción "404"; a los 8 días observé una mejoría increíble de todos mis padecimientos; la gota desapareció por completo; a los 30 días el "404" me sanó después que todo falló".

SANO DE LA PROSTATA

El señor P. Rodríguez, de Concepción, certifica:

"Después de sufrir 8 años estaba resuelto a ser operado de la próstata; como último recurso me apliqué las Bujías Prostáticas "406" y el específico "Prostatol", sané y me salvó de mis sufrimientos".

Para recibir la **PRESCRIPCION "404"** y prospectos "Enfermedades génito-urinarias" y certificadas, corte este aviso y envíele hoy con su dirección y franqueo de 10 centavos.

Dr. N. WILLIAMS Co.
CASILLA 3283—VALPARAISO

13-i.

Fábrica de Ladrillos de Composición
y GRANITO ARTIFICIAL
Av. Matta 410

TRANVIA N.o 13

Sólo por el mes de Septiembre gran rebaja de precios.

GUILLERMO ROSS

29-i

A LOS CIEN MIL PALETOES

Casa conocida por la buena calidad de sus mercaderías y por sus precios siempre ventajosos.

PRINCIPIO DE LA ESTACION DE
PRIMAVERA
— Y —
PARA LAS
Fiestas Patrias
OCASIONES

Para Señoras

TRAJES sastre, últimos modelos de gran moda; excepcional. . $	59.00
POLLERAS en ricos géneros negros y de color; hechura de moda. . . . . $	22.00
QUITASOLES, lindo surtido en colores y dibujos de moda. . . $	8.90
MEDIAS negras, clase recomendada, el par. . . . . $	1.10
CAMISETAS de algodón, sin mangas, colores surtidos. . . . . $	2.60
CAMISAS de día, en lienzo muy resistente, gran surtido, desde $	2.50
PANTALONES para señoras, en lienzo buena clase, desde. . . $	2.40
PANTALONES tejidos de algodón, en rosa, celeste y blanco. . . $	3.90
ENAGUAS blancas, en géneros firmes, con bordados. . . . . . $	4.75

Para Hombres

TERNOS alta novedad, en casimir buena clase, hechura esmerada. . . . . $	59.00
PANTALONES en casimir de fantasía, dibujos escogidos. . . $	17.50
CHALECOS de casimir, gran surtido. . . . . $	7.50

Para Jóvenes

TERNOS de última moda, hechura elegante, precio extraordinario. . . . . $	49.00
PANTALONES de casimir listado	14.50

Para Niños

TRAJECITOS "marinero" en casimir de buena clase, todos tamaños, desde. . . . . . . $	14.50
TRAJECITOS "cazadores" en casimir inglés, clase recomendada, todos talles, desde. . . . $	29.00
TRAJECITOS de vestón, forma elegante; las 3 piezas, talla de 8 años. . . . . $	33.00
PANTALONES cortos en casimir, clase firme, todos tamaños, desde. . . . . $	4.00

GRAN SURTIDO EN GÉNEROS DE LA ESTACION

PERCAL francesa, buena clase, dibujos surtidos, el metro. . . . . $	0.90
CRESPON de algodón, clase recomendada, surtido de colores, el metro. . . . . $	1.20
"LAINETTE", género de fantasía, colores de moda, el metro. . . . . $	1.25

A LOS CIEN MIL PALETOES

Esquina San Pablo y 21 de Mayo

Antigua Matritense

PRIMAVERA SECCION VERANO

ROPA HECHA

ESTADO esq. Moneda

Surtido completo de Ropa Hecha para Caballeros, Jóvenes y Niños.
Ternos negros, azules y de fantasía para Caballeros y Jóvenes
Ternos listados, última novedad, variedad en colores
-- Trajes para niños en todas formas y colores --

-:- *PRECIOS MODICOS* -:-

y-14-i

Propuestas Públicas

Se piden para la provisión de los siguientes artículos, para las policías fiscales, durante el año de 1919:

Arreos de montar, cascos, impermeables, catres, cinturones, herraduras y clavos, fierro para herramientas, guantes, corbatines, lonetas, paño y sarga para trajes, polainas, zapatones, frazadas, confección de trajes, gorras, capotes y fundas de colchón, etc., en conformidad a las especificaciones que se publican en el "Diario Oficial" y que los interesados pueden consultar en la Inspección General de Policías, (Cerro N.o 143).

Las propuestas se abrirán ante el Sub-Secretario del Ministerio del Interior, el 14 de Septiembre próximo, a las 14 hs. 30 ms.

EL INSPECTOR GENERAL.

o-14-i

CABALLERIZA NACIONAL

BRASIL 560. - TELEFONO INGLES 5097

Servicio especial para diplomáticos, arriendo americanos para acompañamiento, bailes y teatros, victorias para ceremonias, paseos y visitas. Coupé de lujo para novios y visitas con elegante pareja de alazanes.

Gran Exposición en el Hotel Oddo
CALLE AHUMADA
TRAJES Y MODELOS
de las principales casas de París para estación de verano. También surtido selecto de toilettes de recepción, bailes y teatros Ultimas creaciones y novedades más recientes.
SOLO POR POCOS DIAS
13-i

POLITICA

CONVENCION RADICAL DE CONCEPCION

HOY SE REUNE LA JUNTA CENTRAL DEL PARTIDO PARA FIJAR LA FECHA DE ESTA CONVENCION

LA COMISION PARLAMENTARIA DESIGNADA PARA RERE ELIGE PRESIDENTE AL DIPUTADO SEÑOR VIDELA

LA JUNTA EJECUTIVA BALMACEDISTA DIRIGE MAÑANA UN MANIFIESTO SOBRE LA UNIFICACION

Junta Central Radical

Hoy, a las 18 h. (antes 6 P. M.) se reunirá la Junta Central del Partido Radical.

Se ocupará de la próxima Convención General de Concepción y de actualidad política.

Elección complementaria de Rere

Ayer se reunió la comisión parlamentaria encargada de presidir la elección complementaria para diputados de la agrupación de Rere y Puchacay. Eligió presidente al señor Ramón E. Videla y acordó el viaje para el Martes 17 por el nocturno.

En reemplazo del señor Saladino Rodríguez, que renunció y del señor Alfredo Riesco, que se encuentra ausente, fueron nombrados miembros de la comisión los señores Agustín Boza Lillo y Luis Urrutia Ibáñez.

Han renunciado, también, los señores Miguel L. Irarrázaval, Ismael Pereira y Miguel Ferrada. Hoy se les nombrará reemplazantes.

Unificación Balmacedista

La Junta Ejecutiva del Partido Liberal-Democrático dirigirá un manifiesto, mañana o el Domingo a las asambleas departamentales del país.

En este manifiesto la Junta dará a conocer los motivos y el alcance de la unificación del Partido.

Asamblea Radical de Santiago

Presidida por don Víctor Célis, actuando de secretarios los señores Veras y Constenla, y con numerosa asistencia de socios, celebró sesión antenoche esta Asamblea.

Don Julio Molinare se refiere al problema de los fletes marítimos, estimando que su escasez origina complicaciones en el país, especialmente en el Norte. Cree que el Gobierno debe resolver pronto esta cuestión de acuerdo con un criterio esencialmente nacional y aplicando en este caso el lema sustentado por Alemania al entrar a la guerra: la ley de la necesidad. Formula, en consecuencia, la siguiente indicación:

"La Asamblea Radical de Santiago acuerda dirigirse a sus representantes en la Cámara solicitando su apoyo en favor de la pronta solución del problema de los fletes marítimos, problema que, dada la actitud asumida por las tripulaciones de los barcos alemanes, debe resolverse mediante la incautación, por el Gobierno, de los barcos referidos".

Don Darío Salazar se refiere a la actitud del senador don Enrique Mac-Iver en presencia del proyecto sobre mejoramiento de la situación del profesorado, actitud que censura, pues el señor Mac-Iver, dice, pretendió resolver con criterio de abogado el hecho social que significó el movimiento de estos servidores públicos que pedían justicia. Formula la siguiente indicación:

"La Asamblea Radical de Santiago deplora la actitud asumida por el senador de Atacama don Enrique Mac-Iver en la discusión del proyecto que mandaba pagar las gratificaciones al preceptorado nacional".

Don José Luis Ortega habla sobre la necesidad que el Partido Radical posea un diario, y formula la siguiente indicación:

"La Asamblea vería con agrado que sus delegados ante la Convención General promuevan la idea de fundar un diario que refleje las ideas del partido y las sirva con energía y decisión, como corresponde a un diario de avanzado doctrinarismo".

Todas estas indicaciones quedaron pendientes para la sesión próxima.

Se procedió a practicar el escrutinio de la votación recaída en la elección de delegados a la Convención General, resultando elegidos los señores don Valentín Letelier y don Jorge Huneeus.

Se acordó que la elección de los otros delegados se concretara a los señores Luis Constenla, Exequiel Fernández, Matías González, Róbinson Hermansen, Guillermo Labarca y Darío Salazar.

La junta escrutadora funcionará los días Jueves, Viernes y Sábado de la presente semana, de 18.30 a 19.30 (ant. 6.30 y 7.30 P. M.), debiendo celebrarse sesión el Sábado 14 del presente para efectuar el escrutinio y tratar de las indicaciones formuladas.

En la orden del día se trató extensamente del asunto relativo a la nota de la Asamblea Radical de Pinto sobre don Guillermo Labarca.

Se aprobó una indicación de don Domingo Durán para que, oídas las explicaciones del señor Labarca, se pasara a la orden del día.

Se designó la sesión del Miércoles 25 del presente para oír una conferencia del diputado don Pedro Aguirre Cerda, en que reseñará su labor como Ministro de Estado.

Se levantó la sesión.

ACUERDOS DEL CONSEJO DE MINISTROS SOBRE GARANTIAS ELECTORALES

En la tarde de ayer se reunieron en los salones del Ministerio de Relaciones, los señores Ministros de Estado, a fin de tomar algunos acuerdos acerca de las próximas luchas electorales que se verificarán en Maule, Rere y Puchacay.

El objeto de la reunión, obedeció al propósito que tienen los señores Ministros de dar amplias garantías de libertad electoral.

Al efecto se determinó que durante el día de las elecciones en ambos puntos, es decir, en Maule, y Rere y Puchacay, hagan el servicio de policía Regimientos de caballería, para lo cual el Ministro de la Guerra ha tomado las medidas del caso.

También se resolvió el envío de delegados del Gobierno, a fin de que presidan las elecciones. A Pocillas irá el Subsecretario del Ministerio de Industria señor don Luis Schmidt. Mañana se dictarán los decretos designando a las demás personas que deben presidir las elecciones en los otros puntos.

PARTIDO LIBERAL

Directorio General.—El Directorio General del Partido Liberal se reunirá el Lunes 23 a las 18 horas (6 P. M.), para tratar de la insistencia de las renuncias de los miembros de la mesa directiva.

Delegado de la Asamblea Liberal de Linares.—Esta Asamblea ha designado a don Ernesto Barros Jarpa como delegado ante el Directorio General del Partido Liberal en Santiago.

PARTIDO RADICAL

Asamblea de San Miguel.—Cita a reunión general extraordinaria para hoy Viernes, a las 21 horas, con el objeto de resolver los asuntos que quedaron pendientes en la última sesión.

Especialmente se encarece la asistencia de los señores López, Rioseco, Uribe, Vigueiras, Negrete, del Campo, Reyes, Fink, Cabezas, Foster, Fravisany (dos hermanos), Morales (dos hermanos), Suau, Cámus, Silva, y el delegado a la convención señor Díaz Uribe.

Junta Central Radical.—Hoy, a las 18 horas (ant. 6 P. M.) celebrará sesión la Junta Central del Partido Radical con el objeto de ocuparse de asuntos de carácter interno y de actualidad política.

Se nos pide encarecer la asistencia.

PARTIDO DEMOCRATA

Centro Guerrilleros de la Democracia. 7.a Comuna.—Se nos encarga citar a junta general a los miembros de este Centro para hoy Viernes a las 21 horas (9 P. M.) en Marín 378.

No olvide Ud. leer el aviso **CINETGENOL** que sale hoy.

A.M. ROBERT
AGUSTINAS 1017
VESTIDOS ELEGANTES
TRAJES SASTRE
ABRIGOS
MODELOS
A PRECIOS REBAJADOS
GRAN SURTIDO EN
GÉNEROS
ALTA NOVEDAD
14-i

ANDRÉ
PEINADOR MUY COMPETENTE
Recién llegado. A domicilio solamente.
Calle Delicias 785. - Teléf. Ing. 5153
x-7829-13-i

LA CASA
JULIA & ARMAND
ESTADO 357, ALTOS
ACABA DE RECIBIR
por vapor "Infanta Isabel", UN LINDO SURTIDO DE MODELOS en
VESTIDOS de VERANO
14-i

SODA CAUSTICA
LIQUIDA 30.° BEAUME
Ofrecen para entrega inmediata
HÖRMANN y Co. -:- BANDERA 559
22-i

VIDA SOCIAL

En honor de don Eduardo Ruiz Vergara. —

El señor Adolfo Costa, secretario de la Legación de Bolivia, ofreció anoche en el Club de la Unión una comida en honor del señor don Eduardo Ruiz Vergara, secretario de nuestra Legación en Buenos Aires.

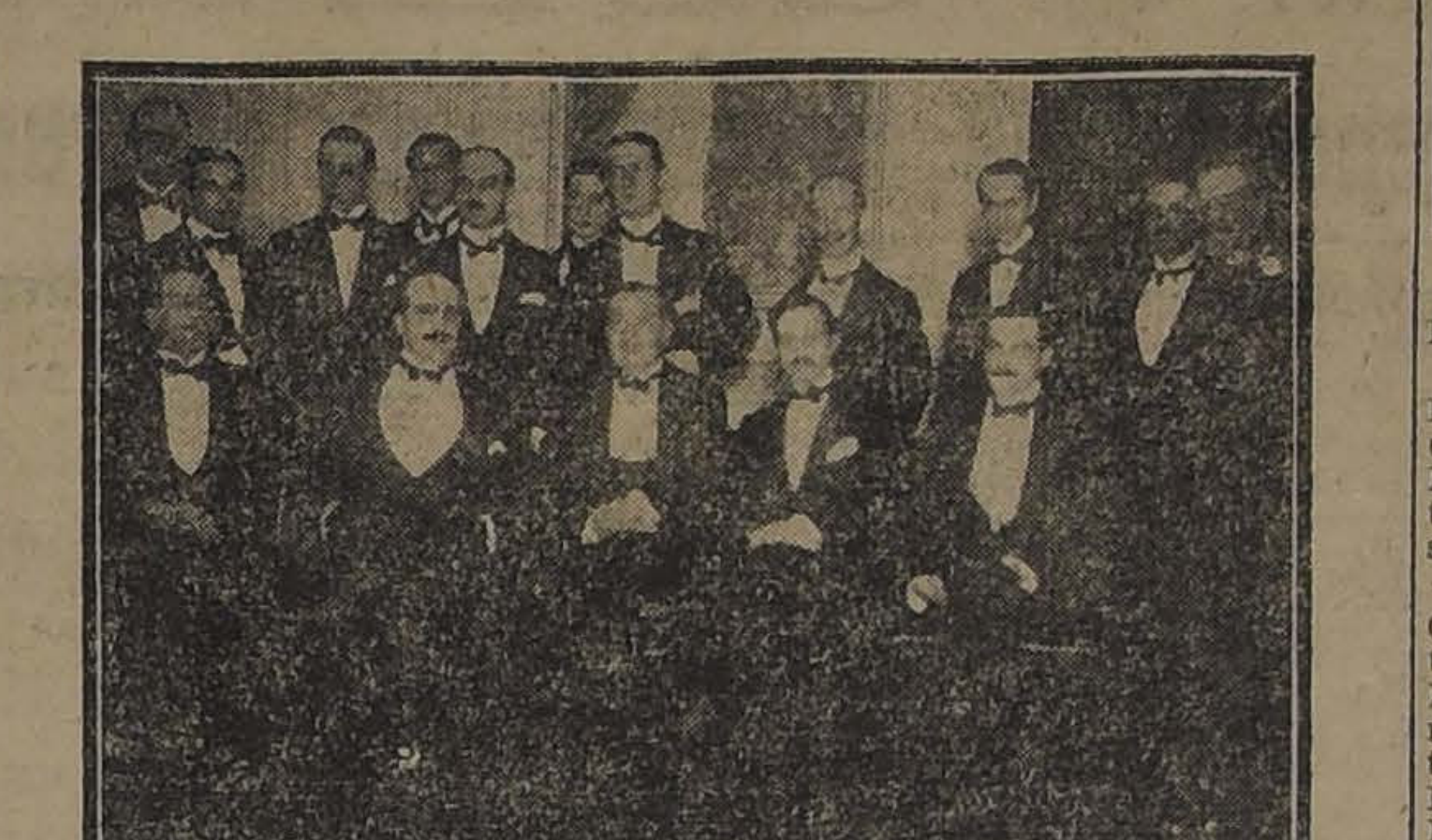

ASISTENTES A LA MANIFESTACION

A esta significativa manifestación asistieron las siguientes personas:

Señores: Claudio Pinilla, Zaji Amari, Barón Lagatinerie, Vargas Bozo, Alejandro Herquíñigo, Carlos de Castro, Carlos Morla, Fernando Eyzaguirre, Domingo Amunátegui, Arturo Lamarca Bello, Ismael Hurtado, Hernán Talavera, Juan Villamil Concha, José Luis Granier y Luis Pinilla.

—De La Serena llegó el capitán de artillería señor Ramón Luis Reyes, quien viene destinado al Regimiento de Artillería Tacna N.o 1.

Recepciones. —

Circulan las siguientes invitaciones:

"María Rodríguez Vergara saluda a usted atentamente y le invita a su casa el Sábado 14 a las 21 1|2 (9 1|2 P. M.)—Santiago, Septiembre de 1918.

"Luisa Yáñez Bianchi invita a usted a su casa San Antonio 734, el Sábado 14 del presente a las 21 h. (9 P. M.), de confianza. — Santiago, Septiembre de 1918".

Matrimonios. —

Se ha fijado para el 5 de Octubre próximo el matrimonio del señor Enrique Guzmán Duval con la señorita Rosa [illegible] Mathieu.

—Circula la siguiente invitación:

"Víctor Velásquez, y Sara Valdivieso de Velásquez, participan a usted el matrimonio de su hija Blanca, con el señor Eleodoro Rodríguez Rojas, e invitan a usted a la ceremonia religiosa que se verificará el 15 de Septiembre en la iglesia parroquial de la Matriz, a las 15 (3 P. M.). — Valparaíso, Septiembre de 1918."

—El Domingo próximo se efectuará el matrimonio del señor Octavio del Real, con la señorita Amalia Correa Labbé.

—El Sábado se efectuará el matrimonio del señor Ramón Jesús Cárdenas con la señorita Mary Muñoz Cárter [illegible].

—Mañana se efectuará privadamente en casa de la novia el matrimonio del señor Pedro Ortiz Muñoz con la señorita Luz Urzúa Fuenzalida.

Fallecimiento. —

Víctima de una corta enfermedad ha fallecido la niñita María Isabel Castro Montt, hija del señor Arturo Castro y de la señora Camila M. de Castro.

Manifestación. —

Un numeroso grupo de amigos ofreció ayer al señor don Luis Ramírez Sánz un banquete con motivo de su nombramiento como miembro de la Embajada chilena que irá a Buenos Aires, a la inauguración del monumento a O'Higgins, pero dicho caballero declinó el homenaje en atención al duelo que afige a la distinguida familia Ovalle Castillo.

Día de recibo. —

Hoy Viernes, a las 22 (10 P. M.), reciben a sus relaciones las señoritas Mercedes, Julia y Carola Valdivieso Cifuentes.

Nacimiento. —

Ha venido al mundo un niño, hijo del señor Marcial Edwards, y de la señora Luisa Puelma de Edwards.

Viajeros. —

A Cauquenes partió el señor Luis Luco Cruchaga.

—Se encuentra en Valparaíso procedente de Antofagasta, la señora Vitalia Méndez de Deformes, acompañada de sus hijos Vitalia, Inés, Matilde, Ignacio y Alberto Deformes Méndez.

—Se encuentran en Concepción los señores Osvaldo y Fernando Figueroa Domínguez.

—De Valparaíso llegó a ésta la señorita Rebeca Lecaros García.

—Han partido a Vallenar don Víctor y don Manuel Vidaurre Coo.

—De Castro ha llegado el señor Luis Cordero, quien permanecerá en ésta por algunos días.

Al Perú. —

En el vapor "Aysen" partió ayer en viaje de recreo al Perú y Bolivia, el señor Enrique Doll R., acompañado de su hijo Fernando.

—Al mismo punto partió el rector de la Universidad Católica, don Martín Rücker S.

Enfermos. —

Ayer fué sometido a una delicada operación en el Pensionado de San Vicente el señor Eugenio Domínguez Cerda, inspector general de la Caja Nacional de Ahorros.

La operación fué practicada con toda felicidad por los doctores Navarro, Godoy, Molinare y Guzmán. Su estado es satisfactorio.

—El Martes fué operada de apendicitis, en la Clínica Alemana, la señora Sofía Moreno de Cifuentes, por los doctores Navarro, Brockmann y Godoy.

—Ayer fué operado, el diputado don Arturo Cubillos Pareja. Aunque la operación se hizo con felicidad, el estado del enfermo es delicado.

—Sigue un tanto mejor la señora Gabriela Baeza de Echeverría.

—En Concepción se encuentra enfermo el conocido vecino de esa localidad, don Luis Lamas Benavente.

—Se acentúa la mejoría del periodista don Pedro Belisario Gálvez.

—Se encuentra casi del todo restablecida la salud del Sr. Santiago Angellotti, quien ha abandonado ya el Pensionado de San Vicente de Paul para seguir medicinándose en su casa.

—Se ha restablecido la señora Rosario Grez v. de Ruiz.

—Enferma de cuidado todavía se encuentra la señora Carmela Lerzundi de Bravo.

—Guarda cama delicado de salud el señor Ignacio Benítez.

Te. —

Ayer tuvo lugar el té que ofreció la señorita María Urrejola Rozas a un grupo de sus amigas con motivo de su onomástico.

In memoriam. —

Mañana Sábado, primer aniversario del fallecimiento de la señora Isabel Gormaz de Cuadra, se dirá una misa por el descanso de su alma a las 9 y media en la Parroquia del Sagrario.

A Buenos Aires. —

Por la próxima combinación a la Argentina se dirigirá a Buenos Aires el señor Julio M. Oportot, quien va a ésa por fines comerciales.

—Próximamente se dirigirá a Buenos Aires don José Undurraga U. y el señor Humberto García Herquíñigo.

—En la combinación del Viernes próximo parten a Buenos Aires el señor Alfonso Montecinos y señora Mina de Montecinos, y la señorita Estela Montalva B.

—Hoy se dirige a Buenos Aires agregado a la Embajada, que va a presidir la inauguración del monumento a O'Higgins el señor Luis Cruchaga Ossa.

Beneficio en el Teatro 18. —

Hoy en la sección nocturna se efectuará en este teatro una función organizada por la Colonia Inglesa, con el objeto de comprar una ambulancia a la Cruz Roja Británica, la que será enviada al frente de los aliados.

Un acto de concierto se desarrollará en el interesante programa, tomando parte Mr. Salmon, y señora Selma A. de Plumer, quien cantará escojidísimas romanzas. La señora Graciela Matte de Bell, dará un interesante concierto musical. Tomarán parte también distinguidos miembros de la colonia inglesa. Mañana en la sección nocturna, se continuará este beneficio con nuevos e interesantes números.

Bazar. —

Día a día se ve más concurrido el bazar de caridad a beneficio de los pobres del barrio San Alfonso, que está situado en Alameda esquina de Nataniel; atendido por conocidas señoras y señoritas de nuestra sociedad.

Matinée. —

Las señoritas Lucinda y María Bunster Carmona, reunieron ayer en su residencia de la Avenida las Delicias, a un núcleo de sus amistades. Entre otras concurrieron las siguientes señoritas:

Esther Irarrázaval Mac-Clure, Clemencia Larraín Morandé, Victoria Echenique Correa, Luisa Vial Palma, Raquel Besa Montt, Elvira Varas Montt, Sofía Barcelo Pinto, Rosa Tocornal, Teresa Soto Bunster, Luz Subercaseaux, Isabel Eguiguren Pérez, Virginia González Balmaceda, Esther Larraín Bunster, Leonor Larraín Echeverría, Olga Correa Larraín, Blanca Correa Larraín, Virginia Errázuriz Larraín, Sofía Gana Serrano, Luisa Sánchez Lazcano, Elvira Covarrubias Wilshaw, Julia León Noguera y varias otras.

María Barrientos. —

Esta noche, con "Rigoletto", acompañada del tenor Palet, barítono Danise y bajo Lazzari, dará su última función de abono, esta célebre cantante.

La empresa deseosa de satisfacer los deseos del público del Municipal, ha obtenido que María Barrientos haga una función de despedida en matinée y fuera de abono.

Esta función se efectuará en la tarde del próximo Domingo y desde mañana se expenden las localidades en la boletería del Municipal.

Abono cívico. —

Este tradicional abono que el público acoge siempre con entusiasmo, quedará cerrado mañana y en él se cantarán estas óperas: "Wether", "Norma" "Dannazione de Fausto,', "Iris", "Loreley", "Zazá".

Matinée de la ópera. —

La quinta matinée de abono se efectuará esta tarde, una hora más temprano que las anteriores, pues, en la noche, debe cantarse "Rigoletto".

En esta matinée, que empezará a las 16 h., (4 P. M.), se cantará "Aída", por la César Martínez, Anitúa, Maestri, Frau y Rossato.

En el Savoy. —

Esta noche tiene lugar en el Hotel Savoy el primer dinner-concert semanal, dedicado a nuestra alta sociedad.

Una buena orquesta y varios números de canto darán realce a esta fiesta social.

M. Mark J. Trazivuk. —

Hemos tenilo el agrado de recibir en nuestras oficinas al caballero norteamericano señor Mark J. Trazivuk. Ha hecho un viaje de estudio por Sur América y regresa, vía Buenos Aires, a Estados Unidos, después de corta permanencia en este país. El señor Trazivuk es, además, director de Ventas de la Royal Tipewriter Company, suc. de Nueva York. "La Nación", ha honrado sus columnas con artículos del señor Trazivuk.

Termas de Panimávida. —

Se halla abierta la temporada en estas termas y encuéntranse en ellas las iguientes personas:

Señores: Alberto Tesche, Alfredo Matthei, Eduardo Van Dooren, Rufino San Martín; señoras: Rebeca de San Martín, Margarita Ferrari de San Martín; Sres.: Guillermo Thurner, Juan Rivas, Pedro Negri y señora, señora Sara Klimen.

Están anunciados para estos días: Nuncio Apostólico en Chile, monseñor Nicotra y su secretario, monseñor Misuraca; superior de los Salesianos en Chile, señor Luis Nai; familia Fernández Concha, Sara Carmona y familia, Margarita G. de Manns y familia, José Letelier Espínola y familia, Nicomedes Benítez y familia, Jorge Marinot e hijo, Ricardo Kuntze y familia, José Contreras y familia, Carlos García L. y familia.

"LA GUERRA ANTE LA HISTORIA - Y LA CIENCIA"
15-i

EN NUESTRO DEPARTAMENTO
DE
JUGUETERIA
Tenemos el agrado de ofrecer a nuestra distinguida clientela, un espléndido surtido de muñecos norteamericanos de la acreditada Casa Horsman, en una gran variedad de tipos de alta novedad y a precios verdaderamente módicos.
En este mismo departamento ofrecemos un surtido de banderas nacionales y extranjeras cuidadosamente confeccionadas.
Gath & Chaves Ltd.
13-i.

PAIGE
6 CILINDROS
Económico, elegante y resistente
Turismo 5 y 7 asientos.
DARTMOOR 2 asientos.
BROOKLAND convertible de 2 en 4 asientos
WESSEL DUVAL & Co. HUERFANOS 944.
Garage: CATEDRAL 1229.
14-i

Educación

Se le necesita.— En la oficina de Partes de la Inspección General de Instrucción Primaria o en la Escuela Normal de Curicó se necesita urgentemente al profesor señor Abraham Siredey B.

Comité Pro-Mejoramiento Económico del Profesorado Primario. —Se cita a sesión a todos los miembros de este Comité para hoy a las 16.30 h. (4 P. M.), en los salones de "El Mercurio".

Se avisa que la asamblea general de profesores que se celebrará el Sábado próximo en el local arriba indicado, se efectuará a las 16.30 (4.30 P. M.).

Inconvenientes de última hora han motivado este cambio en la hora.

Centro de Estudiantes Carlos A. Cornish. — Se cita a este Centro a una reunión que tendrá lugar hoy a las 9 h., en las oficinas del señor David Pulido Vicuña. Se encarece la asistencia al secretario señor Maira.

Liceo de Hombres de Concepción.— Presentación de propuestas.— Ayer se abrieron las propuestas públicas solicitadas para construir una parte del nuevo edificio del Liceo de Hombres de Concepción.

Los proponentes fueron los siguientes:

Señores Walter Baden y Cía., por la suma de $ 206,000. Acompaña una boleta de depósito del Banco de Chile y Alemania por $ 4,800.

Don Nemesio Bolumburú por la suma de $ 202,900. Acompaña una boleta de depósito del Banco Español de Chile, por $ 4,700.

Don Antonio Kyrcin por la suma de $ 203,500. Acompaña una boleta de depósito del Banco Aleman Transatlántico por $ 4,680.

Señores Durán y Mannarelli, por la suma de $ 222,500. Acompaña una boleta de depósito del Banco Ñuble por $ 6,000; y

De don Lorenzo Claro Lastarria por la suma de $ 207,990. Acompaña una boleta de depósito del Banco Español de Chile por 4,680 pesos.

Escuela Profesional de Copiapó. —Se decretó la creación de un curso de encuadernación y cartonaje en la Escuela Profesional de Niñas de Copiapó.

Centro Liceo de Aplicación. — La comisión de fiestas y sport.— Está citada para mañana Sábado a las 17.30 h. (5.30 P. M.) con el fin de continuar los preparativos del gran baile de fantasía que se efectuará el 17 del presente.

Federación de Estudiantes de Instrucción Secundaria. — Para hoy Lunes 13 de Septiembre se cita a sesión extraordinaria a los delegados de los distintos establecimientos de Instrucción Secundaria de la capital, a las 16 h. (4 P. M.)

Textos de lecturas. — Por decreto del Ministerio de Instrucción se ha autorizado la inversión de $ 120,000 en la adquisición de libros para las escuelas primarias, distribuídos en la siguiente forma: 95,000 ejemplares del Lector Americano, tomo I, 70,000, tomos II y 35,000 tomos III.

Estos ejemplares serán comprados al Patronato de la infancia.

Un purgante a tiempo suele evitar una enfermedad larga y penosa. - Tome Ud. las
Píldoras Japonesas
admirables en casos de Estreñimiento, Biliosidad, Higado torpe, etc.

A. Chiriboga Navarro
DENTISTA
Estudios en Europa
CATEDRAL 1290

Clínica Dental
—DEL—
Dr. Valenzuela Basterrica
Cinco dentistas especialistas. Cirugía de la cara y enfermedades de origen dentario. Trabajos rápidos, 8 a 12 y 2 a 7 P. M.
HUERFANOS 1616. — TELEFONO 1642
9-j

INFORMACIONES DEL EXTRANJERO

SERVICIO DE NUESTROS CORRESPONSALES ESPECIALES, de The Central and South American Telegraph Co., vía Colón, de la Agencia Havas y de la Agencia Americana

LA GRAN GUERRA

La última jornada ofreció importantes novedades en el frente occidental

La ciudad de Manchester, en una grandiosa manifestación, confiere a Mr. David Lloyd George la ciudadanía honoraria

Hay nuevas noticias relativas al asesinato de la ex-Czarina de Rusia y de sus cuatro hijas

LA EXPEDICION JAPONESA EN SIBERIA LLEGA A BI KIN, A 150 MILLAS AL NOROESTE DE VLADIVOSTOCK

Rusia envía a Alemania la primera cuota de 250.000,000 de rublos de la indemnización de guerra

Las operaciones en Bélgica y Francia

LA ACTIVIDAD DE LAS OPERACIONES FUE RELATIVAMENTE ESCASA EN EL AREA DE BATALLA DE LOS DIAS ANTERIORES

LOS INGLESES PROGRESAN EN ATILLY Y VERMAND, AL OESTE DE SAINT-QUENTIN

El Canal del Norte es cruzado por los británicos cerca del bosque de Havrincourt

Los franceses continúan golpeando la línea alemana entre Saint-Quentin y La Fére

LOS FRANCO-NORTEAMERICANOS, BAJO EL MANDO DEL GENERAL PERSHING, ASUMEN LA OFENSIVA A AMBOS LADOS DE LA SALIENTE ALEMANA DE SAINT-MIHIEL, AL SUR DE VERDUN

En la primera jornada de ataque, los asaltantes avanzan 5 millas, se apoderan de las localidades de Thiancourt, Panes, Nonsald y Combres, hacen 8,000 prisioneros

LAS VIOLACIONES ALEMANAS EN OCCIDENTE

Comité interaliado de investigaciones

PARIS, 12.—Según "L'Echo de París", el Gobierno ha resuelto confiar a un comité internacional aliado la verificación de las violaciones del derecho y la propiedad cometidas por los alemanes en el frente occidental durante la guerra.

Los alemanes han destruido la artística catedral de Soissons, verdadera joya de arquitectura; y la abadía de Saint-Gervaise y la iglesia de Saint Jean-des-Vignes está siendo gradualmente destruidas.

NUEVO PROYECTIL INCENDIARIO DE LOS ALEMANES

CUARTEL GENERAL BRITANICO, 12.— Los alemanes están usando un nuevo proyectil incendiario, capaz de producir un verdadero huracán de fuego que cubre de llamas el terreno en donde estalla en una extensa área.

PALABRAS DEL CAPITAN SALZMANN

Prevé un próximo ataque a Cambrai

AMSTERDAM, 12.—El capitán Salzmann, en un artículo publicado en "Die Vossische Zeitung", predice un próximo ataque británico a Cambrai.

"Las líneas alemanas delante de Cambrai, agrega, no pueden considerarse como el fin de las líneas de resistencia de los alemanes, sin riesgo de un voluntario abandono de todo el territorio situado al sur del Aisne y de una retirada de Chemin-des-Dames.

UNA AVIADORA ALEMANA MUERE SOBRE LAS LINEAS NORTEAMERICANAS

CUARTEL GENERAL NORTEAMERICANO EN FRANCIA 12. —Recientemente fué derribado un aeroplano cuyo piloto era una mujer.

La aviadora pereció en la caída.

LOS FUNERALES DEL DIPUTADO DUMESNIL EN EL FRENTE

PARIS, 12.—Los funerales militares del diputado Dumesnil se celebraron en la tarde de ayer en un cementerio del frente de batalla. Rindieron los honores de reglamento las compañías de cazadores a pie, a que pertenecía el extinto.

Las últimas operaciones militares en Francia

La brecha abierta en la línea alemana entre La Fére y Saint Quentin

PARIS, 12.—Mientras se han desarrollado violentas acciones de artillería en la Lorena y en los Vosgos, se continúan las concentraciones de tropas y material de guerra en todo el largo del frente de batalla, conforme lo indicaban las informaciones que han podido recoger nuestros observadores.

Sin embargo, en algunos puntos, a pesar del mal tiempo la lucha se prosiguió para la ocupación de algunas aldeas. Essigny-le-Grand ha sido conquistada ayer, posesión que nos deja 5 kilómetros de Saint Quentin. Por otra parte, con la toma de Travesy hemos desbordado completamente a La Fére, pero las inundaciones actuales la cubren contra nuestras tentativas.

"Le Petit Journal" constata que después de las ocupaciones de ayer la brecha es completa entre La Fére y Saint Quentin. Prevé la evacuación muy próxima de Vendeuil y de la región que se encuentra inmediatamente al norte esta localidad.

ENSAYOS DE NUEVAS MAQUINAS DE GUERRA PARA LOS ALIADOS

PARIS, 12. — "Le Temps" anuncia que en una localidad de la región parisiense se efectuaron recientemente interesantes experiencias de nuevos aparatos que perfeccionan ciertas máquinas en uso en los ejércitos aliados, y que fueron presentadas por el coronel del Estado Mayor, Garibaldi Farnia y el teniente de ingenieros Minucciani, del ejército italiano.

ANTIGUOS FUNCIONARIOS FUSILADOS EN MOSCOU

PARIS, 12. — El servicio maximalista de propaganda nuncia que en Moscou fueron ejecutados recientemente 29 contrarrevolucionarios prominentes, entre ellos Khostoff, ex-Ministro del Interior imperial; Tcheglovitoff, ex-Ministro de Justicia del Czar; Bieletsoff, que fué director del Departamento de Policía; Ganko, antiguo subjefe de la policía de Moscou, y un presbítero llamado Vostragor.

PRISION DE FRANCESES Y BRITANICOS

NUEVA YORK, 12.—"The Associated Press" publica la siguiente información que ha recibido de Estocolmo:

"De fuente autorizada se sabe que 11 británicos, incluso el cónsul general en Moscou, y 11 franceses fueron encarcelados en la fortaleza de Pedro y Pablo."

LA PREPARACION DE SAINT QUENTIN PARA LA DEFENSA

PARIS, 12.— El corresponsal de "Le Petit Parisien" en el frente de batalla demuestra que los alemanes transforman actualmente a Saint Quentin y sus alrededores inmediatos en una formidable fortaleza; abren trincheras, construyen comunicaciones y establecen en los alrededores de la ciudad obras de cemento con ametralladoras.

"Las casas son saqueadas, dice, y los productos del robo son transportados de noche a Lille; luego las casas son demolidas con minas y con los materiales de demolición construyen barricadas en las calles. Un incendio general es preparado y alumbrará todo en la hora esperada".

LOS ALEMANES SE RETIRAN EN LA SALIENTE DE SAINT MIHIEL

NUEVA YORK, 12. — La Agencia Reuter trasmite una información según la cual los alemanes ceden terrenos a ambos lados de la saliente de Saint Mihiel.

El ataque de los franco-americanos

EN SAINT MIHIEL

CUARTEL GENERAL NORTEAMERICANO EN FRANCIA, 12. —Esta mañana atacamos las posiciones alemanas, y hemos avanzado en toda la línea, tomando numerosos prisioneros en diferentes sectores.

La primera ola de tropas asaltantes encontró muy poca resistencia. La segunda ola tomó posesión de varios puntos de la primera línea enemiga.

El ataque fué precedido de una preparación de artillería que duró cuatro horas.

Hemos atacado la saliente de Saint Mihiel en una distancia de Saint Mihiel en una longitud de doce millas por el sur y de ocho por el oeste.

En las líneas occidentales hay una gran concentración de artillería y aeroplanos franco-americanos.

Los ataques de franceses y norteamericanos han sido de lo más atrevidos, y han tenido completo éxito.

Los norteamericanos están sumamente ansiosos de combatir, y lo hacen magníficamente.

El ataque norteamericano

EN SAINT MIHIEL

Lo presencia Mr. Newton D. Baker

WASHINGTON, 12.— El primer ejército norteamericano atacó a lo largo de Saint Mihiel, haciendo buenos progresos.

Se anuncia que los franceses cooperaron al ataque, que fué comandado directamente por el general Pershing.

El Ministro de la Guerra, Mr. Baker estuvo presente en la acción.

Los objetivos eran limitados, pero muy importantes.

LOS YANQUIS HACEN 8,000 PRISIONEROS

PARIS, 12.— Los norteamericanos realizaron un avance de cinco millas en la región de Saint Mihiel. En el curso de esta operación hicieron 8,000 prisioneros.

LOS ALEMANES TRATARIAN DE INUNDAR LA REGION AL NORESTE DE REIMS

LONDRES, 12. — "The Central Newes Agency" ha recibido un telegrama de Amsterdam, que dice que según noticias llegadas de la frontera, los alemanes se preparan para inundar la región al noreste de Reims.

En algunas partes del Aisne han construído diques y hecho algunos puentes especiales.

LA CABALLERIA NORTEAMERICANA AVANZA EN DIRECCION DE VIGNEULLES

NUEVA YORK, 12.— "The Associated Press" ha recibido de Londres una información según la cual las patrullas de caballería norteamericana avanzan en dirección de Vigneulles.

EL ATAQUE BRITANICO FRENTE A HAVRINCOURT

LONDRES, 12.—La Agencia Reuter ha recibido de su corresponsal en el frente de batalla una información que anuncia que el ataque aliado en el frente inglés, sobre una extensión aproximada de 5 mil 600 metros, ha sido ejecutado con el más completo éxito. La agencia añade que el avance alcanzó una profundidad de 800 metros, en la vecindad de Havricourt; este villorrio ha sido tomado casi en su totalidad, a excepción de su extremidad noreste.

◆

Informaciones oficiales

COMUNICADO ALEMAN

BERLIN 12. (Oficial. Retrasado). — Al rechazar algunos ataques parciales de los ingleses al sur de Ypres, y también al norte de La Bassee, hicimos algunos prisioneros.

Al sur del camino de Peronne a Cambrai, nuevos ataques de los ingleses dieron lugar a una violenta lucha. Al sur de Gouzaacourt y también junto a Epehy, el enemigo consiguió llegar a nuestras primeras líneas, pero luego fué rechazado mediante nuestros contrataques.

En esta operación quedaron algunos enemigos en nuestro poder.

Ataques parciales de los franceses a ambos lados del camino de Saint-Quentin a Ham, emprendidos por sorpreas algunos, y otros precedidos de violentos bombarreos, fracasaron.

Se han producido encuentros locales al norte del Ailette.

Entre el Ailette y el Aisne, durante la tarde, el enemigo, después de un bombardeo vivísimo, avanzó al ataque con poderosas fuerzas, pero todos sus intentos fueron desbaratados delante de nuestras líneas.

COMUNICADO FRANCES

PARIS, 12.— (Oficial de anoche).—Hemos rechazado un contra ataque del enemigo al sureste de Roupy. En esta operación hicimos algunos prisioneros y nos apoderamos de varias ametralladoras.

En la región de Laffaux y Gelles, al sur del Aisne, el enemigo intentó por seis veces abordar nuestras posiciones siendo rechazado invariablemente. En estos ataques hicieron 150 prisioneros.

COMUNICADO BRITANICO

LONDRES 12 (Oficial).— Ayer en la noche nuestras tropas se apoderaron de Attilly y Vermand, y progresaron en los lindes occidentales del bosque de Holnon.

Las tropas inglesas ejecutaron ayer en la tarde algunas operaciones locales que tuvieron resultados felices en los sectores de Havrincourt y Moeuvres, donde la resistencia del enemigo fué considerable.

Nuestras tropas franquearon el Canal del Norte al noroeste de Havrincourts, y se establecieron sobre la orilla oriental del canal, al este y norte de Moeuvres.

Durante la noche nuestras tropas atacaron y tomaron una posición del enemigo llamada el triángulo del ferrocarril al suroeste de La Bassée, donde hicieron cierto número de prisioneros y se apoderaron de algunas ametralladoras.

COMUNICADO FRANCES

PARIS 12 (Oficial). — Ejecutamos un golpe de mano al norte del Ailette, donde hicimos algunos prisioneros.

En las regiones de Reims y de Prosnes, las artillerías han desarrollado alguna actividad.

Rechazamos dos golpes de mano de las tropas enemigas en la Champaña y en los Vosgos.

COMUNICADO ALEMAN DE LA NOCHE

BERLIN 12 (Oficial). — Entre los caminos que parten de Arrás y Peronne a Cambrai, los británicos renovaron sus ataques, los que fueron rechazados.

Entre el Meuse y el Moselle los franceses y norteamericanos atacaron en la saliente de Saint Mihiel. La lucha continúa.

◆

La situación en Rusia

LOS MAXIMALISTAS HUYEN HACIA KIAKHTA

VLADIVOSTOCK, 12.—Los maximalistas están en fuga en dirección a Kiakhta y en el camino del ferrocarril del Amur.

La corona de Finlandia

Su aceptación por el príncipe Federico de Hesse

LONDRES, 12.—"The Exchange Telegraph Co.", ha recibido de Copenhague la siguiente información:

"El Príncipe Federico de Hesse ha declarado que recibirá gustosamente la corona de Finlandia.

"Agrega que, escoltado por una poderosa guardia, visitará próximamente Finlandia para conferenciar con los principales jefes políticos.

'Según se dice, el Landtag ha sido convocado para el 26 de Septiembre, con el fin de proceder a la elección."

EL TERRORISMO DE LOS MAXIMALISTAS

ESTOCOLMO, 12.—El espantoso terrorismo reinante en Rusia es explicado por sus promotores los maximalistas como una acción necesaria para la supresión de los intentos contrarrevolucionarios. Así es como en todas partes se asesina sin piedad a cuantos aparezcan animados de sentimientos anti-maximalistas, incluso las mujeres, los viejos, los paralíticos.

DISTURBIOS EN PETROGRAD

PETROGRAD, 12.—Los combates empezaron en las calles de la ciudad. Numerosos incendios han estallado en varios barrios.

Los diarios anuncian que en el gobierno de Omsk, en Vladivostock, se fusiló al primer Ministro Lavroff. Se cree que la convocación de la Duma siberiana es inminente.

NUEVAS NOTICIAS SOBRE EL ASESINATO DE LA FAMILIA IMPERIAL RUSA

NUEVA YORK, 12. — "The Associated Press" ha recibido de Londres una información según la cual "The Daily Press" pretende saber de fuente segura que los maximalistas han asesinado a la Emperatriz y a sus cuatro hijas.

EL DEPARTAMENTO DE ESTADO SE IMPONE DE LOS DISTURBIOS DE PETROGRAD

WASHINGTON, 12.—El Departamento de Estado se ha impuesto de los disturbios que han ocurrido en Petrograd por un despacho de la Legación Norte Americana en Cristianía. La información dice que no se sabe a punto fijo si los maximalistas han tomado parte en los desórdenes.

PETROGRAD ESTARIA EN LLAMAS

WASHINGTON, 12.— Por informaciones recibidas en esta capital se sabe que Petrograd está en llamas, y que las matanzas de ciudadanos y los saqueos ocurren en todos los barrios de la ciudad.

COMBATES ENTRE ALEMANES Y CAMPESINOS UKRANIANOS

ESTOKOLMO, 12.—Informaciones recibidas de Kieff informan que se han realizado sangrientos encuentros en la aldea de Brusilovska entre las tropas alemanas y los campesinos rusos. Las fuerzas de los campesinos después de derrotar a los alemanes ocuparon la aldea, cuya guarnición fué diezmada.

SALUTACION ENVIADA AL JEFE DEL GOBIERNO DEL NORTE

ROMA 12. — Okursku, a nombre de la Liga del Resurgimiento de Rusia, envió al jefe del Gobierno provisional del norte de Rusia, Tchaikowsky, un saludo entusiasta por la formación del Gobierno provisional, que está basado en los mismos principios y fines sustentados por la Liga. Dice que espera que el norte de Rusia llegará a ser una nación única e indivisible, y añade:

"Nos ofrecemos para cuanto podamos ser útiles, y hacemos responsables a los maximalistas de todas las faltas cometidas".

LOS FRANCO-AMERICANOS ATACAN EN EL CAMINO DE SAINT MIHIEL

LONDRES, 12. — La Agencia Reuter anuncia que los franco-norteamericanos lanzaron esta mañana un recio ataque contra las posiciones alemanas situadas a ambos lados del camino a Saint Mihiel.

INICIATIVA DE LOS RUSOS RESIDENTES EN ITALIA

ROMA, 12. — A nombre de los rusos residentes en Italia, Alessandro Kowitsch Desotva Sevrouck, ha enviado un llamamiento a la Embajada en Roma pidiendo que tome la iniciativa diplomática en unión de los aliados para defender a las víctimas martirizadas por el puñado de delincuentes que se han adueñado del desgraciado país de Rusia, al que tantos lazos espirituales unen a Italia.

Se dice que Italia apoyará la iniciativa de los residentes rusos.

EL GENERAL EBICHARAKHOFF SE APODERA DE PETROVSK

LONDRES, 12. — Se anuncia que el general Ebicharakhoff se apoderó de Petrovsk, cerca de Ekaterinbrug, mandando personalmente grandes fuerzas.

CRIMEA SE DECLARA INDEPENDIENTE

ESTOCOLMO, 12. — Los periódicos de Berlín dicen que seis distritos de la provincia de Arsemas, cerca de Nijni Novgorod y Kazan, se encuentran en revolución contra los maximalistas.

Noticias de Kieff anuncian que Crimea ha proclamado su independencia.

Las tropas del Soviet ocuparon a Kazan el Martes.

LOS CAMPESINOS SE REBELAN CONTRA LOS MAXIMALISTAS EN PETROGRAD

LONDRES, 12. — Los campesinos se rebelaron contra los maximalistas hace algunos días y según se anuncia, entraron a Petrograd, juntándose a la población.

Ha habido grandes tiroteos en diferentes partes.

Los contrarevolucionarios rusos

SE HABRIAN APODERADO DE PETROGRAD

LONDRES, 12.— Se anuncia de buena fuente que los delegados socialistas revolucionarios rusos a la conferencia inter-aliada que se celebrara en Londres y que actualmente se encuentran en Estocolmo han recibido sus pasaportes para que puedan llegar a Inglaterra

◆

Las discusiones sobre paz

La primera cuota

DE LA INDEMNIZACION DE RUSIA A ALEMANIA

LONDRES 12. — La primera cuota de la indemnización de guerra, de Rusia a Alemania, salió el Sábado de Moscou, en un tren especial, poderosamente resguardado por tropas.

Un representante del Reichsbank recibió en la frontera la remesa, consistente en 250.000,000 de rublos, la mitad de los cuales son en oro y la parte restante en papel.

Lloyd George recibe en Manchester a las delegaciones

ARMENIAS, SIRIAS Y SIONISTAS

LONDRES 12. — El premier Mr. Lloyd George recibió hoy en Manchester a las delegaciones de los representantes armenios, sirios y sionistas de Manchester, cuyas salutaciones contestó en términos cordiales.

Al dirigirse a las representaciones de armenios el premier, dijo:

"Lo que da a la Armenia el mayor título al apoyo sin reservas de los que combaten por las libertades de la humanidad, es que sus hijos no se debilitan a pesar de la persecución, los desastres y de la represión bárbara que sufren.

"Armenia reivindica siempre la justicia ante el mundo, despreciando implorar piedad de sus opresores.

"El Gobierno de Gran Bretaña no olvida sus responsabilidades hacia vuestra raza martirizada".

Al contestar las peticiones de las delegaciones sirias, Mr. Llyd George dijo:

"El Gobierno británico espera que los pueblos de lengua árabe gocen en el porvenir de más libertad, que les permita reconstruir el edificio de la civilización y de la prosperidad, que seis siglos de tiranía del régimen nefasto de los otomanos ha reducido a cenizas.

"Considero vuestro mensaje como un testimonio resaltante del espíritu fraternal que une a las naciones que poseen libertad y de los pueblos que luchan por conquistarla".

A las delegaciones sionistas el premier les dijo:

"Las aspiraciones compartidas por las multitudes de vuestra raza, diseminadas en el mundo entero, están de acuerdo permanente con los sentimientos del pueblo de Gran Bretaña.

"La realización de las esperanzas a que hacéis alusión, es la base esencial para la liberación de los pueblos oprimidos del Levante".

El homenaje de Manchester a Mr. Lloyd George

Discurso del Premier ante la población.--Las condiciones de paz que aceptará y las que impondrá la Entente.-Referencias a los recientes triunfos aliados en Occidente

LONDRES 12. — El primer Ministro Mr. Lloyd George fué objeto hoy de una entusiasta manifestación de simpatía, de parte de una gran muchedumbre que se había aglomerado en las calles de Manchester, cuando se dirigía al Hipódromo, para recibir los derechos de ciudadanía en presencia de una numerosa asamblea.

Al agradecer la manifestación, el primer Ministro dijo:

"No entré a la guerra con la alegría en el corazón, pero habiendo comprendido la naturaleza del desafío, tuve la convicción de que el destino de la humanidad dependía del resultado de la guerra y, en consecuencia, puse todas mis energías al servicio de la patria.

"Las noticias actuales son francamente buenas, y, habiendo seguido muy de cerca durante cuatro años los acontecimientos, puedo decir que la parte peor ya ha pasado, pero no deseo que se exagere la victoria, pues el fin no ha llegado aún. Tampoco deseo, por otro lado, que se estime en menos el significado y la real importancia de la victoria.

"Los alemanes no se hacen ilusiones, y su moral está deprimida por la llegada de las tropas norteamericanas, y desesparados se vuelven hacia el Austria.

"Nuestra victoria ha sido grande tanto por su amplitud como por su calidad. La diferencia entre 1916 y 1918, es que ahora tenemos la unidad del comando y poseemos la suprema fortuna de tener al marical Foch, que es uno de esos raros hombres dotados de visión universal.

"Sólo una falta de coraje de parte de la nación podría impedirnos conseguir una victoria real para que al fin de la guerra se pudiera imponer a nuestros enemigos una paz justa y duradera. La primera condición, indispensable, es de que la civilización establezca su poder de manera de poder imponer sus decretos.

"La victoria es esencial para los fundamentos de la paz y no sólo el poder militar prusiano debe ser abatido sino que también es necesario que el pueblo alemán mismo sepa que sus gobernantes han infringido las leyes de la humanidad. El poder militar prusiano no puede defenderlos del castigo y aquel que infringe la ley debe inevitablemente recibir su castigo. A menos que esto se cumpla la guerra habrá sido hecha en vano.

"Esta debe ser la última de las guerras y por esto no nos dejemos extraviar y creer que el establecimiento de la sociedad de las naciones, sin poder, podrá por sí sólo asegurar el mundo contra la locura de las guerras.

"La sociedad de las naciones con el poder militar prusiano triunfante sería la asociación de un zorro con varios gansos, en la cual el zorro se comería a los gansos.

"A menos que consigamos la victoria, los proyectos de un nuevo mundo podrán ser abandonados; pero con la victoria todo vendrá con creces.

"Yo soy francamente partidario de la Sociedad de las Naciones. De hecho la Sociedad de las Naciones existe ya. El Imperio Británico es una Sociedad de Naciones Libres. Los países aliados constituyen todos una Sociedad de Naciones Libres, y todo otro país será bienvenido, y si después de la guerra Alemania repudia y condena la perfidia de sus gobernantes, entonces Alemania libertada de la dominación militar será bienvenida en la Gran Liga de las Naciones.

"Pero sólo con este sólido fundamento es completa la victoria, y la paz debe ser de tal naturaleza que satisfaga el sentido común y la conciencia de la nación en su conjunto; la paz no debe ser dictada por los extremistas de cualquier lado y no aceptaremos para nosotros mismos ni impondremos a nuestros enemigos un tratado como el de Brest Litovsk.

"Cuando la paz justa sea obtenida, podremos, en conciencia, con coraje y constancia, ponernos a reconstruir el nuevo mundo, en el cual aquellos que han hecho grandes sacrificios, podrán vivir en paz y satisfacción.

"Debemos sacar provecho de las lecciones de esta guerra, debemos interesarnos más de la salud física y moral del pueblo.

"Será preciso tomar bajo nuestro cuidado a los niños y trabajadores. Estos deberán recibir salarios que les permitan vivir en pleno vigor. También será preciso que dediquemos más atención a los talleres y a las escuelas. Se mejorará el servicio de transportes y se cultivará la tierra en la forma más amplia que sea posible.

"En el momento en que esta guerra termine, la tarea de reconstrucción deberá comenzar."

Vivos aplausos y prolongadas ovaciones recibieron el final del discurso.

La mayoria del Reichstag

SE MUESTRA FAVORABLE A UNA PAZ POR COMPROMISOS

AMSTERDAM, 12. — "Die Franckfurter Zeitung" ha sido informada desde Berlín de que los

EXEQUIEL POBLETE P.
Contador y profesor en el Instituto Superior de Comercio. Ahumada 39-43. Casilla 1419. Teléfono 300.
16-1

MACHOS para herreros
COMBOS para mineros
COMBOS para piedras
ACERO para minas
ACERO para herramientas
ESCOBILLAS de acero para fundidores
CABLES de acero de 1|4"

MORRISON & Co
Ahumada 65, 67 y 77 - Casilla 212 - Santiago

LOTERIAS
de Beneficencia Nacional Argentina, EN CIRCULACION, a sortearse próximamente

DIA 17 DE SEPTIEMBRE: DE $ 100,000 ARGENTINOS

Un billete ENTERO vale: $ 24 argentinos, 40 CHILENOS ó 53 francos.
Cada QUINTO de billete: a $ 6 argentinos, 10 CHILENOS ó 14 francos.

DIAS 24 Y 30 DE SEPTIEMBRE: DE $ 80,000 ARGENTINOS, CADA UNO

Un billete ENTERO vale: $ 19 argentinos, 30 CHILENOS ó 42 francos.
Cada QUINTO de billete: a $ 5 argentinos, 8 CHILENOS u 11 francos.

Enviando Ud. el importe correspondiente a la afortunada y bien reputada Casa responsable de E. TURRI, Galería Güemes, Buenos Aires, recibirá su pedido a vuelta de Correo.
La forma más segura y fácil de remesar el importe en pago de estos billetes, es tomando una ORDEN DE PAGO en la

Casa - E. TURRI - Santiago

Pasaje Balmaceda 10, calle Huérfanos, frente a Gath y Chaves. — Casilla 3217

Esta oficina de Santiago dará a Ud. personalmente o por escrito cuanto informe sobre la Lotería Nacional Argentina desee, encargándose al mismo tiempo de pagarle los premios que obtenga, y por cualquier importe, teniendo a disposición de Ud. la colección completa de Listas Oficiales.

E. TURRI, GALERIA GÜEMES BUENOS AIRES

Estanque

DE FIERRO CON CAPACIDAD PARA 80 A 100,000 LITROS DE AGUA, COMPRASE

Sociedad Manufacturera de Tejidos

CASILLA 3239

17-i

partidos que componen la mayoría del Reichstag se han manifestado nuevamente favorables a una paz por compromisos. Un cambio en las filas del gobierno es inevitable, si este se muestra demasiado débil para adoptar abiertamente una política pacifista, de acuerdo con la precedente resolución del Reichstag.

MR. BAKER A INGLATERRA

PARIS, 12. — El Ministro de Guerra de los Estados Unidos, Mr. Baker, visitó a cierto número de contingentes militares norteamericanos que han llegado recientemente a Francia.

Después hará un viaje a Gran Bretaña, de inspección y estudio, semejante al que hizo hace algunos meses.

Palabras del Kaiser

A LOS OBREROS DE KRUPP

AMSTEDAM 12. — Informaciones de Essen dan cuenta de una visita efectuada por el Kaiser a las usinas de Krupp.

El Kaiser pronunció un discurso a los obreros en el que les manifestó sus agradecimientos por sus sacrificios, y dijo:

[illegible] trabajo efectuado es enorme y en todos los rincones del Imperio se sabe de la solicitud con que atendí a mi pueblo y de todos mis esfuerzos, en los que hice lo posible para evitar la guerra. En Diciembre de 1916 hice al enemigo públicamente ofertas de paz en términos claros. El enemigo respondió a estas proposiciones con burlas, sarcasmos y desprecio. Ultimamente, en varias ocasiones, los jefes responsables del Gobierno hicieron comprender al enemigo que estábamos dispuestos para hacer la paz en cualquier momento. La respuesta del enemigo demuestra claramente su intención que es la destrucción, disgregación y aplastamiento de Alemania.

"Nuestro valiente ejército da pruebas de su voluntad en la hazaña de defender a su patria, tanto en los asaltos a las trincheras enemigas como en la retirada.

"Lo importante ahora es que el enemigo pierda lo más posible en efectivos y material.

"Nuestra marina derrotó al enemigo en Skager Rack a pesar de su superioridad, y nuestros submarinos, como microbios, consumen, sus órganos vitales, más de lo que el enemigo declara.

"Los hechos incomparablemente heroicos del ejército y de la marina, están probando que combatimos por nuestra existencia, y que debemos hacer los mayores esfuerzos para defendernos victoriosamente.

"¿Cómo es posible que haya comenzado esta guerra, después de cuarenta años de paz?

"Pienso que esta pregunta vale la pena de ser contestada, y debe ser contestada en el futuro, para satisfacción de nuestros hijos y de nuestros nietos".

Nosotros los alemanes no somos rencorosos. Conocemos únicamente la honrada cólera que inflige al enemigo un golpe, pero cuando éste ha caído, debilitado y ensangrentado, le tendemos las manos y buscamos los medios para curarlo.

"El odio se manifiesta únicamente entre los pueblos que se sienten derrotados. Todo el mundo conoce el carácter de los anglosajones, y lo que significa combatir contra ellos y cuán tenaces son.

"No sabemos cuándo terminará esta lucha, pero sí, sabemos una cosa y esta es que combatiremos hasta el fin.

"Habréis leído los recientes acontecimientos que se han desarrollado en Moscou y la potente conspiración que existe contra el actual Gobierno ruso, que es un Gobierno parlamentario democrático.

"La nación británica se esfuerza en derrocar el ultra-demócrata Gobierno ruso, que reclama la paz, cuando los anglo-sajones se niegan a hacerla. Esto prueba el sentimiento de inferioridad de los anglo-sajones, que recurre a semejantes medidas.

Todo depende de nuestros esfuerzos finales. Todo ha sido puesto en juego, pues tienen mayor respeto en el ejército alemán porque ven que no lo pueden vencer, ni tampoco a nuestra marina. Intentan vencernos por medio de un disgregación interior y debilitarnos con falsos rumores".

La América Latina ante la guerra

APLAUSOS A LA PRENSA ITALIANA EN BRASIL

ROMA, 12. — Todos los órganos de la prensa aplauden la actitud del Brasil e insinúan que se funde en Río de Janeiro una cátedra de la lengua y de la literatura italiana. Añaden que hay una gran ventaja en ayudar las mutuas relaciones con dicho país.

La Flor de Cabañas

CIGARRILLOS
HABANOS EXTRA FINOS

20-y

HENRY CLAY

PUROS DE FAMA MUNDIAL

Economía y finanzas en la guerra

EXPLOTACION DE CARBON EN NORUEGA

CHRISTIANIA, 12. — Se anuncia la formación de una compañía para la explotación de yacimientos carboníferos existentes en Isla de Bjoernos, entre la costa de Noruega y Spitzbergen.

La capacidad de esos yacimientos está calculada en doscientos millones de toneladas.

LAS REFORMAS INTERNAS EN ALEMANIA

AMSTERDAM, 12.—"Die Frankfurter Zeitung", discutiendo los cambios que se han rumoreado en el Gobierno, dice que es muy probable que la mayoría del Reichstag decida definitivamente si el Gobierno es lo suficientemente fuerte y valiente para continuar abierta y honradamente una política de paz, por medio de un acuerdo basado en los mismos términos aprobados por el Reichstag.

Respecto a las reformas internas, especialmente el sufragio igual en Prusia, son un medio importante para mantener la fuerza guerrera del Imperio y debe insistirse en los cambios en el Gobierno.

PROCESO CONTRA LOS CARNICEROS QUE VENDEN A PRECIOS MAYORES QUE LOS FIJADOS

PARIS 12.— Se ha entablado un proceso contra varios carniceros que vendían la carne a precios mayores que los fijados.

SE PROHIBE LA IMPORTACION DE CAOBA EN NORTE AMERICA

WASHINGTON, 12.— El "War Trade Board" ha suprimido todos los permisos para importar caoba en trozos, excepto los cargamentos embarcados para el uso del Gobierno.

La guerra austro-italiana

COMUNICADO AUSTRIACO

VIENA, 12.—(Oficial).—En el teatro de operaciones de Italia, en la meseta de Asiago, dos intentos llevados a efecto por destacamentos exploradores del enemigo fracazaron bajo nuestro fuego.

En el sector de Asolone donde los italianos tuvieron fortuna penetrando en nuestras líneas mediante el empleo de poderosas fuerzas, infligimos después un serio contraste al enemigo, arrojándole de las posiciones que había conquistado e infligiéndole numerosas bajas.

En el sector del Piave, ha aumentado considerablemente la intensidad de los duelos de artillería.

LOS DELEGADOS PARLAMENTARIOS NORTEAMERICANOS EN VENECIA

ROMA 12. — Los miembros de la delegación parlamentaria norteamericana han llegado a Venecia donde han sido recibidos con grandes agasajos. Los visitantes se han manifestado muy admirados por las obras de defensa que se han construído para defender la ciudad sus obras de arte y sus edificios. Inspeccionaron los perjuicios causados por los bombardeos de los aviadores austriacos y alemanes y se demostraron muy indignados contra la obra de destrucción hecha por el enemigo.

Los delegados fueron festejados, con un lunch en la Municipalidad de este puerto. En la tarde partieron con destino a París.

LA DELEGACION JAPONESA

ROMA 12. — Los delegados japoneses visitaron hoy el hospital de Villatorlonia. En la noche se les ofreció un banquete.

COMUNICADO ITALIANO

ROMA 12. (Oficial). — Desbordamos un puesto avanzado del enemigo al oeste de Mori. Tomamos 12 prisioneros y algunas armas y materiales.

En la desembocadura del Piave tomamos prisioneros a un oficial y a 12 soldados, y nos apoderamos de una ametralladora.

Nuestras baterías efectuaron tiro de destrucción contra las posiciones del enemigo en el valle Orme y Fanner, infligiéndole serias pérdidas.

Tres aviones enemigos fueron derribados.

LLEGA A ITALIA UNA DELEGACION DE PERIODISTAS INGLESES

ROMA, 12. — Han llegado diez representantes de grandes diarios ingleses acompañados por el comandante Beer y otros oficiales de marina. La delegación fué recibida por el Ministro de Marina, almirante Delbono.

El comandante Beer expresó su admiración por la gran vigilancia que tiene Italia en sus costas, y la organización de sus bases navales. Confirmó la fe que tenía en la victoria, la que sería ayudada potentemente por las flotas aliadas.

El almirante Delbono agradeció a los periodistas que traen el fraternal saludo de Inglaterra.

LA DELEGACION OBRERA AMERICANA EN TURIN

ROMA, 12. — Comunican de Turín que la delegación obrera norteamericana ha sido muy festejada.

PARA MEJORAR EL TRATAMIENTO A LOS PRISIONEROS REPATRIADOS

ROMA, 12.—El Pontífice ha enviado a Berna a Monseñor Lari a fin de que contribuya a mejorar el tratamiento que se da a los prisioneros repatriados.

La guerra germano-americana

EL PRESIDENTE WILSON NO IRA A EUROPA

LONDRES, 12.— La Embajada norteamericana en ésta ha declarado que son falsas las noticias que han publicado algunos diarios respecto a que el Presidente Wilson efectuaría una próxima visita a Europa.

La guerra en Asia y Africa

Las recientes declaraciones del canciller Burián

Comentarios de la prensa francesa. —La ofensiva pacifista de Austria

PARIS, 12.— Un crítico militar subraya que la cifra de ametralladoras tomadas presenta perfectamente la mitad de las que poseía el enemigo antes de entrar en esta última batalla. Si puede construir otras ametralladoras, añade, se encontrará con grandes dificultades para reemplazar al personal sacrificado.

"La situación militar se agrava para Alemania, continúa el crítico. El Austria lanza una ofensiva de paz, intentando empeñar una batalla diplomática destinada a salvar a los Imperios Centrales de la catástrofe que juzgan amenazadora.

"Esta vez el movimiento es particularmente importante, pues los cancilleres no van solos a la acción. El Rey de Baviera, Djavid Bey, financistas, dignatarios eclesiásticos, industriales y Hartmann a la cabeza de los socialistas afirman igualmente sus intenciones y la convicción de que la guerra no se decidirá en los campos de batalla. Esta es la antigua maniobra.

"Se prevé el fracaso de ella, pues la Entente no se dejará cojer en la trampa".

"Le Petit Parisien", al comentar estos asuntos, dice:

"El Presidente Wilson llevó el debate al verdadero terreno, enumerando 14 cláusulas que el Canciller Burian está dispuesto a seguir, pues no existe otro medio".

"Le Fígaro", "Le Journal" y la mayoría de sus colegas afirman la certeza de que después de una experiencia de dos años, si las operaciones militares se tornaran favorables a Alemania, la concepción del pangermanismo volvería nuevamente a su nivel.

"L'Homme Libre" titula de "hipocresía" la declaración del Canciller Burian, a quien califica de "pobre hombre" y a sus declaraciones de "pobre discurso".

"Falsedad, hipocresía y relajamiento moral hay en la pobre habilidad del servidor del Emperador Carlos, a menos que sea simplemente un cínico o un inconsciente".

Dr. GIANELLI

Especialidad en sífilis, piel, vías urinarias.

21 DE MAYO 562

Consultas: 1 a 6.

La guerra en el Mar

INCENDIO EN UN ASTILLERO NORTEAMERICANO

CANDEM, (N. J.) 12. — Un grande incendio estalló recientemente en los astilleros de "The New York Ship Building Co.". Las pérdidas ocasionadas por el siniestro se estiman en un millón de dólares.

EL ATAQUE A UN TRANSPORTE CON TROPAS NORTEAMERICANAS

LONDRES, 12.—El transporte norteamericano torpedeado frente a las costas británicas el último Viernes no se hundió en el acto. Las tropas que venían a su bordo tuvieron tiempo holgado para tomar colocación en los botes llevando todos sus efectos, y fueron auxiliados en esta tarea por varios destróyers que rodearon al vapor en cuanto fué atacado.

El transporte pertenecía a un gran convoy, que se aproximaba ya a las costas de Inglaterra cuando se produjo el ataque.

Parte de las tropas que conducía proceden de Chicago y de Cleveland, y un gran porcentaje de ellas corresponde a ciudadanos de origen extranjero que trabajaban en las fábricas.

El buque no fué hundido, por lo que fué posible lanzarlo contra la costa.

La tripulación tomó tierra poco después.

El submarino atacante fué hundido probablemente por las bombas de profundidad que se lanzaron sobre el sitio en que se sumergió o en sus vecindades.

El transporte pertenecía a la matrícula británica.

LA PERSECUCION AEREA DE LOS SUBMARINOS ALEMANES

PARIS, 12.—La siguiente nota ha sido publicada por la Agencia Havas referente a los ataques aéreos contra los submarinos alemanes durante el mes de Julio:

"El 5 de Julio dos hidro-aviones de las bases norteamericanas en las costas de Francia del Atlántico, lanzaron tres bombas sobre un sub marino alemán y pudieron observar una fuerte explosión seguida del levantamiento de una masa de agua."

LLEGADA DE LOS NAUFRAGOS DEL "ARISMENDI"

MADRID 12. — Informan de San Sebastián que han llegado a ese puerto los tripulantes del vapor "Arismendi", que fué hundido por un submarino alemán.

LA GUERRA SUBMARINA ALEMANA

Declaraciones del almirante Von Scheer

AMSTERDAM 12. — "Die Koelnische Zeitung" publica la siguiente información:

"El almirante Von Scheer hizo la siguiente declaración a un diputado del Reichstag:

"Podé declarar públicamente que jamás he dudado un sólo momento de que reduciremos a Gran Bretaña por medio de la guerra submarina. Rehuso solamente a comprometerme a fijar una fecha definitiva".

En los Balkanes

LA POBLACION DE RUMANIA DISGUSTADA CON LOS ALEMANES

ESTOCOLMO, 12. — Un artículo del "Agency Yhter" dice que el ex-Ministro rumano en Suecia, señor Derussi, ha declarado que la población rumana entera está exasperada contra los alemanes.

Dice que Von Mackenzen, inquieto, rehusó enviar al frente del oeste una parte del ejército de ocupación y que aún pidió refuerzos.

COMUNICADO FRANCES

PARIS 12. (Oficial). — En el frente de la Macedonia reina una gran actividad de las artillerías en las regiones del Struma y del Cerna.

Todas las operaciones de reconocimiento intentadas por los enemigos fracasaron.

Los aviadores franco-británicos arrojaron más de 400 kilos de explosivos en las regiones de Domirkapu, Gradsko y Seres.

La situación interna de los Imperios Centrales

LA ACTIVIDAD DE LOS JUGO-SLAVOS EN CROACIA

VIENA 12. — El "Reich Post", dice:

"La actividad revolucionaria de los jugo-slavos en la Croacia está próxima a ser causa de una verdadera catástrofe interna.

Todas las agencias comunales están en manos de los serbio-croatos, quienes se aprovechan de ello para su fines, sin reserva alguna. En las escuelas públicas se hace abiertamente una ardiente propaganda jugoslava.

Las autoridades y los tribunales no se atreverán a continuar al frente de sus obligaciones".

La verdadera situación de Alemania

El doctor Paul Rohrbach pide al gobierno que declare la verdad.— Las "pociones calmantes" de los partes oficiales

NUEVA YORK, 11.—En uno de los últimos números de "Des Deutsche Politik", el doctor Paul Rohrbach, en un artículo que publica bajo el rubro de "La política del valor" aboga por el uso de la verdad en los informes oficiales del gobiernó alemán, especialmente en aquellos denominados comunicados del ejército, y hace resaltar el hecho de que los alemanes patriotas que tienen una alta situación industrial, no pueden menos de criticar los comunicados e informes expedidos por el comando del ejército alemán, por no ser verdaderos y ser además tendenciosos.

Como un ejemplo notable del modelo que deberían adoptar tales comunicaciones, cita el autor las informaciones semi-oficiales británicas, que dice él, son a veces "brutalmente" francas".

Continúa en seguida el doctor Rohrbach:

"No hay medio más seguro de provocar intranquilidad que cierta clase de tentativas destinadas a sosegar al público.

De la participación de los Estados Unidos en la guerra dice:

"Debería declararse francamente que los norteamericanos en Francia constituyen ahora una fuerza efectiva y poderosa y que nuevos refuerzos norteamericanos cruzan constantemente el océano".

En seguida el doctor Rohrbach condena en enérgicos términos "las pociones calmantes" oficiales y las estima como algo inútil.

"Con cuanta firmeza no creímos todos, agrega, que el poderío británica concluiría este verano. Y la decepción no tardó en llegar. Ahora los cálculos sobre el transporte de tropas norteamericanas han fallado también. ¡Por favor! Ya no más noticias tranquilizadoras! Sólo podremos vencer el desfallecimiento de nuestro pueblo cuando el alto comando y el gobierno nos digan las cosas francamente tal como son".

Al concluir su artículo, el doctor Rohrbach recomienda se dé comienzo a una ofensiva política.

Refiriéndose a la situación actual de su país, "Das Munchener Fost" publica el siguiente artículo:

"Diez y ocho meses de guerra submarina sin restricción no han logrado quebrantar la decisión guerrera del enemigo, ni han impedido a los Estados Unidos poner un ejército de un millón de hombres bien equipados en el frente occidental. Las esperanzas de que después de la paz en el frente oriental la lucha final en occidente se decidiría en favor de Alemania y traería la paz general, han sido completamente defraudadas y el resultado ha sido precisamente el contrario de lo que se esperaba. La paz en el oriente ha sido en sí misma un desengaño y no solamente bajo el aspecto político.

Termina el artículo declarando que "desfavorable" no es la palabra correcta para describir la situación de Alemania en lo que respecta a alimentación y dice que "hambre teutónica" se acerca más a la verdad.

El órgano socialista de Berlín, el "Vorwaerts", publica la siguiente información:

"A pesar de todas las profecías, el enemigo tiene ahora suficiente tonelaje, no sólo para mantener económicamente a sus pueblos, sino para transportar un ejército de un millón de norteamericanos a través del Atlántico. Por otra parte, la paz en el frente oriental no ha traído como se esperaba, ni el alivio necesario ni la superioridad militar con que se contaba en el Occidente.—(C. I. P.)

EL GOBIERNO ALEMAN NO GOZARIA DE LA CONFIANZA DEL PAIS

Artículo de un miembro del Reichstag

LONDRES 12. — Los diarios holandeses reproducen un artículo publicado en el diario de Berlín "Boersen Zeitung", firmado por von Richthofen, miembro del Reichstag, quien manifiesta que, a su juicio, el presente Gobierno de Alemania no podrá permanecer mucho tiempo en sus funciones, pues no goza en Alemania ni en el extranjero de la confianza y del respeto necesarios para obtener la paz e iniciar el desarrollo progresivo y sano que solamente un gobierno sano podría realizar.

Comentando este artículo dice "The Morgen Post" que si el Canciller se deja arrastrar por las cosas como hasta ahora, sobre todo respecto al sufragio se encontrará de pronto como un general sin soldados.

Añaden los diarios holandeses que el diario socialista alemán "Vorwaerts" pide a los diversos partidos la disolución de la Dieta Prusiana.

TE HORNIMAN

PRUEBE ESTE RICO TE
Calidad Especial y a Precio bajo

TE HORNIMAN

PRUEBE ESTE RICO TE
Calidad Especial y a Precio bajo

TE HORNIMAN

Pruebe este rico Té, calidad exquisita y a precio bajo

Se vende en los mejores Almacenes

Una vez probado se convencerá que el

TE HORNIMAN

es la clase mejor y más económico

TE HORNIMAN

TE HORNIMAN

PRUEBE ESTE RICO TE
Calidad Especial y a Precio bajo

TE HORNIMAN

PRUEBE ESTE RICO TE
Calidad Especial y a Precio bajo

14-i

NEOSALVARSAN

LEGITIMO ALEMAN, Dr. EHRLICH

Dosis: 0.15, 0.45, 0.60 y 0.90, acaba de recibir la

DROGUERIA Y BOTICA

KLEIN

Huérfanos, esquina Bandera

o-3485-15-i

Protesta de socialistas alemanes

CONTRA LA CAMARA ALTA PRUSIANA

LONDRES, 12. — "Vorwaerts" publica en su primera página, impreso en grandes caracteres, un manifiesto de los jefes del Partido Socialista, cuyo encabezamiento dice:

"En nombre de los millones de socialistas que no pueden hacer sentir al gobierno la presión de su influencia, protestamos enérgicamente contra la prosecusión de la comedia electoral de la Alta Cámara Prusiana y exigimos la disolución inmediata de esta corporación.

"¡Abajo el parlamento de tres clases! ¡Abajo la Cámara Alta!

"¡Viva el sufragio universal directo y secreto! ¡Viva la democracia libre! ¡Viva la paz!".

El **CINETGENOL** es un iodo orgánico lea el aviso de hoy, y sabrá algo más.

SE ENTREGAN LOS PASAPORTES DE LOS DELEGADOS SOCIALISTAS RUSOS A LA CONFERENCIA DE LONDRES

PETROGRAD, 12. — Se entregaron los pasaportes a los delegados rusos socialistas revolucionarios para que puedan asistir a la conferencia laborista interaliada que se celebrará en Londres el Martes próximo.

DISCURSO DEL JEFE DEL GABINETE AUSTRIACO

VIENA 12. — El jefe del Gabinete austriaco, von Houssareck, pronunció el siguiente discurso en una comida a un grupo de periodistas alemanes:

"Bajo la gloriosa dinastía de los Hapsburgos, que han mantenido el cetro de Austria durante siglos, esta nación se ha convertido en un estado poderoso, lo que nos permitirá defendernos de toda consigna difamatoria, arrojar y vencer a los que quieren traernos desavenencias, y ofrecer fuerte resistencia a todos los intentos de separarnos, cualquiera que sea el lado de donde vengan".

Informaciones generales

EL VIAJE DE MR. LLOYD GEORGE A MANCHESTER

Entusiastas manifestaciones de que es objeto

LONDRES 12. — La llegada del primer Ministro a Manchester dió lugar a una gran manifestación popular. Millares de obreras de las fábricas de municiones, conduciendo banderas y estandartes, se encontraban en la estación, mientras una inmensa muchedumbre formaba un cordón a lo largo de las calles, en todo el recorrido hasta la Mansión House, recorrido que el premier lo hizo en coche, en medio de entusiastas aplausos de la multitud.

El premier fué objeto de manifestaciones de lo más entusiastas en las diversas estaciones entre Londres y Manchester.

En Rugby, Crewe y Stockport, centenares de personas que se encontraban reunidas en la estación aplaudieron calurosamente al primer Ministro, esperando que Mr. Lloyd George, pronunciara algún discurso, pero éste, muy ocupado en su compartimento, se limitó a agradecer la manifestación con leves inclinaciones de cabeza.

CREACION DE UNA UNIVERSIDAD FRANCO-AMERICANA EN BURDEOS

PARIS, 12. — Comunicaciones llegadas de Burdeos hacen saber que se efectuó en esa ciudad la anunciada reunión de los Consejeros Generales. Los Consejales Municipales y miembros de las Cámaras de Comercio.

Dicidieron organizar en Burdeos una Universidad franco-americana para el estudio de las ciencias aplicadas al comercio y la industria, puesta bajo el patrocinio del Presidente Wilson.

MISION TURCA LLEGADA A BERLIN

AMSTERDAM, 12. — La misión turca presidida por el príncipe Abdil Rahim Effendi ha llegado a Berlín.

MENSAJE DEL CONGRESO FEMENINO ALIADO A LAS MUJERES DE LOS PAISES DE LA ENTENTE

PARIS, 12.—El Comité Ejecutivo del Congreso de Mujeres aliadas que trabajan en obras de guerra ha dirigido un mensaje a las mujeres aliadas, saludando fraternalmente a las colaboradoras aliadas.

El mensaje dice en uno de sus párrafos:

"La palabra de orden debe ser mantenerse hasta el fin, quedar unidas detrás de los ejércitos, y consolar y reconfortar a los soldados.

"El valor de las mujeres francesas nos guía en el camino que debemos seguir para apresurar la hora de la victoria."

LA OFENSIVA FRANCO-AMERICANA EN EL MEUSE

LONDRES, 12.— La Agencia Reuter informa que los franceses, en unión con los norteamericanos se han apoderado de las localidades de Thiancourt, Pannes, Nonsald y Combres, y de una parte de Saint Mihiel, avanzando en total 8 kilómetros.

LOS ADELANTOS DE DAKAR

El ensanche del puerto

PARIS, 12. — La Agencia Havas ha suministrado la siguiente información:

"Durante los últimos años se han efectuado progresos muy interesantes en Dakar, localidad que está en vías de tornarse en un gran puerto de exportación. La profundidad de las aguas en los fondeaderos es de 9.50 metros, de acceso muy fácil entre la orilla y las escolleras, con una extensión al sur de 600 metros, al norte de 2.080 metros. El puerto tiene unas 225 hectáreas de agua, de las cuales 94 son navegables, y puede recibir simultáneamente 13 buques.

"Se juzga que el tonelaje se ha triplicado de 1905 a 1913; que las importaciones en 1913 fueron centuplicadas a las de 1900 y que las exportaciones han aumentado en un 25 por ciento.

"El movimiento con la América del Sur, representa 482,622 toneladas, con Francia 410,753, con Inglaterra 146,659, con Italia 150,747. El tráfico total de 1917 fué de 1.194,256 toneladas contra 533,104 en 1914.

"Las últimas operaciones se adelantan muy rápidamente, pues se han ejecutado los importantes trabajos de ensanches proyectado.

"Se estudia un programa considerable que aumentará la potencia del tráfico del puerto en enormes proporciones. Se prevé un porvenir muy próspero".

LOS ALEMANES PROTEGEN SUS AERODROMOS CON PRISIONEROS ALIADOS

LONDRES, 12.— Comunican de París que los alemanes están construyendo una última línea de defensa, llamada "Parsifal", que corre desde Amberes hasta Metz.

Según la "Libre Belgique", veinticinco prisioneros británicos han sido encerrados en el aeródromo de Estere, con el fin de proteger a éste contra los raids aéreos del enemigo.

Algunos de estos prisioneros muestran todavía vendajes en la cabeza, demostrando con esto que todavía no están restablecidos de sus heridas. Esto mismo se ha hecho con prisioneros belgas en el aeródromo de Diest.

LOS PROBLEMAS INTERNACIONALES ESPAÑOLES

MADRID, 12. — Informaciones recibidas de San Sebastián anuncian que el primer Ministro, señorf Dato, celebró con el rey una conferencia en la que se trataron de los problemas internacionales.

Se anuncia que después de la reunión del Consejo que se celebrará el Viernes se facilitará una nota oficiosa respecto al asunto de los submarinos alemanes.

FALLECIMIENTO DE UN ALTO DIGNATARIO INGLES

LONDRES, 12. — Mr. Goerge Reed, ex-Alto Comisionado en Australia, ha fallecido.

ESPAÑA

MADRID, 12.— **La huelga de panaderos en Barcelona.**— Comunican de Barcelona que la huelga de panaderos se ha agravado y que los huelguistas continúan imponiendo a la fuerza su intento de impedir la explotación de esta industria.

Varias panaderías han sido apedreadas y hay numerosos huelguistas detenidos.

SAN SEBASTIAN, 12.—**El Rey conferencia con el Embajador americano.**—El Rey celebró una larga conferencia con el Embajador de Norte América.

PAMPLONA, 12.—**El centenario de Villoslada.**—En el próximo mes se celebrará el centenario del escritor Francisco Navarro Villoslada, autor de "Amaya".

BARCELONA, 12. — **La fiesta de la raza.**—Los diarios hacen notar gran entusiasmo en toda la ciudad para la celebración de la Fiesta de la Raza, que será presidida por el Rey Alfonso y los cónsules de las repúblicas americanas.

MADRID, 12. — **Los proyectos financieros.**—Según un diario parece que el Ministro Cambó se

EL ACEITE ESPECIAL

A BASE DE LINAZA PARA PINTURA DE ZINC

A $ 48.00

tarro de 21 litros, que ha tenido buena aceptación de los pintores, se seguirá vendiendo al mismo precio por el presente mes, dando 8% de descuento al comerciante. Véndese únicamente:

MERCERIA LA CAMPANA, MAESTRANZA 693

x-7846-13-i

Lotería Nacional Argentina

SORTEO DE $ 100,000 ARGENTINOS

SEPTIEMBRE 17

El billete entero vale: $ 24 argentinos, $ 40 chilenos ó 53 francos.
Un quinto: $ 6 argentinos, $ 10 chilenos ó 14 francos.

SORTEOS DE $ 80,000 ARGENTINOS

SEPTIEMBRE 24 Y 30

El billete entero vale: $ 19 argentinos, $ 30 chilenos ó 42 francos.
Un quinto: $ 5 argentinos, $ 9 chilenos u 11 francos.

Haga sus pedidos de billetes de la Lotería Nacional Argentina a la Casa Chilena LEONIDAS ROJAS, con la seguridad de que sus órdenes serán atendidas a vuelta de Correo.

De todas las jugadas esta Casa despacha desde un décimo o un quinto.

A cada comprador se le envía la lista oficial con el detalle de los 5,400 premios que se reparten en cada sorteo.

Ordenes por carta certificada y giros a

LEONIDAS ROJAS

CORRIENTES 435. — CASILLA 1047. — BUENOS AIRES

15—i.

CALDO BORDELES
IMPORTADO
Realizamos una partida
RAAB, BELLET y Cía.
Santiago, ESTADO 235 :-: Talca, COMERCIO 840

COMEDIA
TANDA CONTINUA
De 15 a 18 (3 a 6 P. M.)—El hermoso y emocionante drama del programa TRAVER FILM:
La Tentación de los Hombres
Palcos, $ 4. - Platea, $ 1
Especial, a las 18.15.
El Dios del Fuego
5.o episodio de la película en series
El Buque Fantasma
Nuevos números por
LA LUSITANA y DUARTE
Palcos, $ 15. Platea, $ 3. Balc., 2
NOCHE - FUNCION POR TANDAS
1.a tanda, a las 21.20.—Solamente biógrafo:
CADA PERLA UNA LAGRIMA
¡Gran estreno PARAMOUNT! Por FANNIE WARD.
Palcos, $ 6. Platea, $ 1.50. Balcón, $ 1
2.a tanda, a las 22.30.—Presentación de la distinguida y elegante tonadillera
LA LUSITANA y DUARTE
Precios de las localidades numeradas: Palcos, $ 12. Platea, $ 2.50. Balcón, $ 2
Por ser día de moda
LA LUSITANA
en Especial y Noche, cantará los siguientes nuevos números:
LULU, Couplet.
MI NOCHE TRISTE, Canción.
AGUA QUE BUSCA EL RIO, Canción.
y DUARTE
EL VIOLON, Parodia.
YO YA SABIA, Estilo chileno.
MAGICAS HUMORISTICAS. Disparate cómico.

PAPAS
Corahilas de Chiloé
Clase garantida de los Canales, la de mayor rendimiento y preferida de los agricultores.
Ofrecen por carros y sobornales:
Larraín Olavarría y Co
Huérfanos 1138. - Casilla 913
17-i

opondrá resueltamente en el Consejo de Ministros a los proyectos financieron del señor González Besada, relativos al presupuesto de entradas.

MADRID, 12.— **La actitud de los izquierdistas ante la apertura de las Cortes.**—El diputado Indalecio Prieto ha declarado que cuando los parlamentarios izquierdistas sepan la fecha en que abrirán las Cámaras, decidirán por unanimidad si deben asistir o nó a las sesiones del Congreso.

MADRID, 12.—**La emigración a Cuba.**—El Gobierno continúa estudiando el problema de la emigración, y especialmente la destinada a Cuba, y ha designado una comisión para que redacte un proyecto de tratado con Cuba para resolver esta cuestión.

MADRID, 12.— **Se prohibe la exportación de harina a Africa.**— Informan de Málaga que la Alcaldía rehusó terminantemente dar su autorización para exportar cinco mil toneladas de harina a Africa, a pesar de las órdenes conminatorias del Ministro de Subsistencias, señor Ventosa.

MADRID, 12.—**La huelga de cocheros.**—Los cocheros huelguistas aprovechándose de la obscuridad de la noche, renovaron las agresiones en contra de los camaradas no huelguistas, resultando varios heridos. La policía arrestó a los más exaltados.

MADRID, 12.—**Naufragio de un vapor.**—Comunican de la Coruña que el vapor "Bella Pereira" chocó contra un bajo fondo y se hundió. En el naufragio se ahogaron tres hombres de la tripulación.

MADRID, 12.— **Municipalidad que renuncia en masa.**—Comunican de Badajoz que los miembros de la Municipalidad de Fuentecantos, que es la principal región agricultora de la provincia, han dimitido y se dirigen a Madril a fin de obtener la derogación del decreto de las tarifas de trigo.

MADRID, 12. — **La estafa de Barcelona.**— Los diarios publican largas informaciones sobre la Agencia de estafadores que se había organizado en Barcelona. Dicen que la mayoría de los depositantes eran obreros y que habían alcanzado a remitir a Ballesteros tres millones de pesetas. Dicen que éste había sido carpintero. Uno de los complicados en la estafa fué preso, y la policía impidió difícilmente que el pueblo lo linchara.

Naufragio de un vapor pesquero.— Informan de la Coruña que el vapor pesquero "Cereida" chocó contra unas rocas frente a Malpica y naufragó. El naufragio ocurrió mientras la tripulación dormía. Cuatro tripulantes perecieron ahogados.

MADRID, 12.—**Regreso del Ministro Cambó.**— Ha regresado el Ministro de Fomento, señor Cambó, que viene entusiasmado con la prosperidad industrial de León, y dice que adquirirá un importante desarrollo cuando en breve se resuelvan los problemas de transportes.

MADRID, 12.— **El ferrocarril de Villablino.**— Se ha comenzado la explotación del ferrocarril de Villablino.

PANAMA

EL MANDO PRESIDENCIAL

PANAMA, 12.—Se ha decidido que el general Pedro Díaz, presidente electo de la República, se haga cargo de su puesto antes de qu expire el período para que se eligió al difunto presidente Valdés.

DINAMARCA

FALLECIMIENTO DE UN CELEBRE EXPLORADOR

COPENHAGUE, 12.— Un telegrama recibido de Brunswick anuncia que el famoso explorador doctor Karl Peters ha fallecido.

Prefiérase siempre
— EL —
Jabón Haliflor
Porque su clase y aroma es insuperable.
y-6545-14-i

ARGENTINA

La inauguración del monumento A O'HIGGINS

BUENOS AIRES 12. — **La manifestación al escultor Córdova.**— A la manifestación que se ofrecerá el Lunes al escultor chileno don Guillermo Córdova, han adherido numerosas personas, chilenas y argentinas.

Medallas conmemorativas de la inauguración del monumento a O'Higgins. — En la Casa de Moneda se terminará el Sábado la acuñación de medallas conmemorativas de la inauguración del monumento a O'Higgins. En el anverso se reproduce en alto relieve el monumento del escultor Córdova y en el reverso una alegoría de la confraternidad chileno-argentina.

Manifestaciones en Mendoza a la Embajada Bulnes. — Las autoridades de la provincia y del pueblo de Mendoza, saludarán al Embajador Bulnes a su paso por esa ciudad.

Telegramas del Canciller Pueyrredón a don Guillermo Pereira. —El Ministro de Relaciones Exteriores ha contestado el telegrama de don Guillermo Pereira, expresándole su satisfacción por la venida; si bien, expresa, no creemos poder llegar a retribuir las atenciones que recibimos en Abril de los buenos amigos de Chile.

La asistencia de los escolares argentinos a las fiestas. — El Consejo de Educación ha dispuesto que 6,000 niños de los colegios del Estado concurran a la llegada de la Embajada chilena, para cantar las canciones chilena y argentina e himnos patrióticos.

Manifestaciones a doña Sara del Campo de Montt. — Doña Susana Torres de Castex ofrecerá el 16 una comida a doña Sara del Campo de Montt, que terminará con una recepción. La señora Adela Atucha de Gramajo le ofrecerá, igualmente, un té, al cual serán invitados algunos grupos de huéspedes chilenos.

TELEGRAMAS CAMBIADOS ENTRE EL CANCILLER ARGENTINO Y EL SEÑOR PEREIRA

BUENOS AIRES, 12.— El ex-Ministro de Relaciones Exteriores de Chile señor Guillermo Pereira, ha enviado el siguiente telegrama al Canciller señor Pueyrredon:

"Al aceptar la designación como miembro de la Embajada, me estimula el deseo especial de saludar nuevamente a los distinguidos amigos que fueron nuestros huéspedes en Abril y a quienes abrazaremos nuevamente".

El Canciller Pueyrredon contestó al telegrama del señor Pereira en los siguientes términos:

"Pueden ustedes imaginarse la íntima satisfacción que nos causa su venida, si bien no creemos poder retribuir las atenciones que recibimos entonces de nuestros buenos amigos".

BUENOS AIRES, 12.— **La Embajada chilena no podrá cruzar mañana la cordillera.**— La Dirección de Ferrocarriles ha sido informada de que continúa el temporal en la cordillera, y que el internacional está detenido en Mendoza. Se cree que la Embajada chilena no podrá cruzar mañana la cordillera.

BUENOS AIRES, 12. — **La reorganización del Ministerio.** — El Ministerio ha quedado reorganizado en la siguiente forma: Ministro de Relaciones Exteriores, don Honorio Pueyrredón; Ministro de Agricultura, don Pablo Torello; Ministro de Obras Públicas, don Pablo Demarchi y Ministro de Guerra, don Julio Moreno.

El temporal en la cordillera.— Comunican de Mendoza que continúa el temporal de la cordillera. El tren internacional que salió el Martes de esta capital se encuentra detenido a causa de la nieve.

Inauguración de la exposición rural. — A la inauguración de la exposición rural asistió el Presidente de la República, a quien le fueron presentadas las delegaciones chilena, uruguaya y brasileña.

El presidente de la Sociedad Rural, don Joaquín Anchorena, pronunció el discurso de apertura, contestando el Canciller, señor Pueyrredón, en una hermosa improvisación. Ambos fueron muy aplaudidos.

La huelga de los empleados de Correos. — Han sido reemplazados casi todos los empleados de Correos que se declararon en huelga. La situación tiende a normalizarse.

El Círculo de la Prensa ha ofrecido su mediación para arreglar las dificultades. Se ha comenzado el reparto de la correspondencia en forma satisfactoria. Las comunicaciones telegráficas se encuentran muy limitadas.

Fallecimiento. — Ha dejado de existir la señora Jorgelina Gallardo de Cheraza Palma, intensamente vinculada con la sociedad bonaerense.

El petróleo de Comodoro Rivadavia.—Se anuncia que muy pronto se abrirán en Comodoro Rivadavia cinco o seis nuevos pozos. Se calcula que entonces la producción llegará a un total de 5,000 metros cúbicos semanales.

Las últimas lluvias.—Los agricultores de todo el país se han manifestado muy contentos con las últimas lluvias.

Entrevista a don Adolfo Ortúzar. — "La Razón" publica una entrevista al Cónsul General de Chile en Alemania, don Adolfo Ortúzar, quien habla de la conveniencia de construir ferrocarriles transandinos en el norte y en el sur de la cordillera, para la mayor vinculación económica de los dos países.

"La navegación de cabotaje, dijo, entre Chile y la Argentina tiene halagadoras perspectivas de reciprocidad El establecimiento de sucursales del Banco de la Nación sería una medida de alta política y de provechosos frutos.

BUENOS AIRES 12. — **Preparativos para recibir a la Embajada Bulnes.** — Se ha dispuesto que algunas unidades de cada arma acudan a rendir honores al Embajador Bulnes a su llegada de Chile.

Se ha resuelto que la formalidad de la entrega de las credenciales de la Embajada por medio de un discurso, quede suprimida.

La piedra fundamental del monumento a O'Higgins será trasladada a su nuevo emplazamiento en una cureña y escoltada por los Granaderos de San Martín.

Los huéspedes chilenos. — El senador don Augusto Bruna y señora obsequiaron anoche a sus relaciones con una comida en el Plaza Hotel.

También ofrecieron comidas el agregado militar chileno, señor Undurraga, don Eduardo Ossa, don Ricardo Court y don Alberto Tellenberg.

Doña Joaquina Arana de Torres ha obsequiado con un almuerzo a la señora Martina Barros de Orrego.

BRASIL

RIO JANEIRO, 12.— **La requisición de víveres.**— El Ejecutivo devolvió a la Comisaría de Alimentación Pública el reglamento de la ley de requisiciones de víveres a fin de que sean introducidas las modificaciones que la Comisaría considere conveniente para su mejor aplicación.

Ha quedado autorizada la exportación de azúcar.

Banquete en honor del Ministro argentino.— El canciller Nilo Pecanha ofrece esta noche un banquete en honor del Ministro argentino.

Las exportaciones de harinas de la Argentina al Brasil.— El senador Mendez Almeyda ha enviado al Presidente de la República una nota informándolo de que las investigaciones efectuadas respecto a la actuación que le ha cabido al Ministro del Brasil en Argentina ha sido correcta en el asunto de la exportación de harinas de Argentina destinadas a puertos brasileños.—(Agencia Americana)

URUGUAY

MONTEVIDEO, 12.— **Centenario del descubrimiento del río Uruguay.**— El Instituto Histórico Nacional celebrará el cuarto centenario del descubrimiento del río Uruguay. También celebrará el aniversario del descubrimiento del Estrecho de Magallanes.

No tendrán derecho a declararse en huelga.— El Ministro de Industria enviará al Congreso su aprobación al proyecto de ley por el que se les niega el derecho a declararse en huelga a los funcionarios de la Administración pública.

Las colectas para el mantenimiento del culto.— La colecta iniciada en favor del mantenimiento del culto alcanza a un total de 350 mil pesos oro.—(Agencia Americana).

Solo para señoras y señoritas
Nuevo gran surtido de

Calzado Colle.

No olvide Ud que el incomparable calzado "Colle" es el mejor del mundo y lo vende baratísimo "extraordinariamente barato", la gran Corsetería y Zapatería "La Flor del Día", San Antonio 98, esq. de Moneda.

CORSES
Nuevos y muy lindos corsés de inimitables formas, muy cómodos, muy durables y muy relativamente baratos, pídalos Ud. en la gran Corsetería y Zapatería "La Flor del Día", San Antonio esq. de Moneda. Casilla 3089. 17-i

GRAN CASA
HABITACION
en la Alameda de las Delicias en situación privilegiada, se vende con extraordinarias facilidades de pago.
Tratar en
CATEDRAL 1143
De 2 a 5 P. M.
o-3447-30-i

VALPARAISO

La escasez de vigilancia en la Aduana

La falta de guardias y la carencia de luz favorecen a los ladrones.— El jefe de la guardia vive en otro recinto.—A propósito del robo cometido ayer.

En la madrugada de ayer un guardián de la Aduana sorprendió en el recinto donde se depositan las mercaderías, a tres individuos que se dedicaban a robar el contenido de diversos cajones.

Dada la alarma los individuos huyeron.

A los disparos que hizo el guardia acudieron varios de sus compañeros y guardianes de la 1.a comisaría al mando del oficial señor Cristi.

Nosotros nos trasladamos también a la Aduana y pudimos seguir de cerca las pesquisas que emprendieron alrededor de 15 personas entre guardianes, guardias y agentes al mando del señor Cristi.

Recorrimos todo el recinto, incluso el muelle fiscal y el enrocado que parte de este muelle.

Esta pesquisa a través de grandes cantidades de mercaderías y de los enormes cajones monolíticos hubieron de hacerla ayudados por fósforos, pues el alumbrado en aquel sitio puede considerarse nulo.

Si a esto se agrega que el personal de vigilancia es deficiente por su número, se comprenderá las facilidades que tienen los ladrones para hacer de las suyas en un local tan propicio para realizar sus fechorías.

Para colmar la medida, es preciso agregar que el jefe de la guardia no vive en el interior de la Aduana, como antes. El local que antes ocupaba ha sido destinado a laboratorio químico (departamento indispensable por lo demás), viéndose obligado dicho funcionario a trasladarse a otra casa. Se estima que esto es un contrasentido, pues la presencia del jefe de la guardia, más que de día, es necesaria en la noche cuando se dan los grandes golpes de mano.

Se cree indispensable que, en resguardo de la seguridad del comercio, se destinen los fondos necesarios para dotar a la Aduana del alumbrado necesario y de un número mayor de guardias, pues el de hoy es irrisorio y si no suceden grandes robos más a menudo se debe a la abnegación con que sirven su difícil cargo esos humildes servidores y su jefe, el señor Vicuña.

Anoche inquirimos de la Sección de Investigaciones si había alguna novedad respecto del robo de que damos cuenta y se nos contestó que los ladrones no han sido habidos, pero se siguen las pesquisas adelante.

La manifestación a don Arturo Alessandri. — Ayer dimos cuenta del propósito que tienen los partidos de la Alianza en Valparaíso, de ofrecer un banquete al señor don Aturo Alessandri.

Con este motivo se ha dirigido al señor Alessandri la siguiente comunicación:

"Valparaíso, Septiembre 11. de 1918. — Señor don Arturo Alessandri.—Santiago. — Distinguido señor:

La brillante y correcta forma en que usted acaba de desempeñar las elevadas funciones de Ministro del Interior, le ha conquistado el aplauso unánime de la opinión liberal del país, por cuanto usted supo interpretar y defender en todo momento las aspiraciones de orden y progreso de los electores que llevaron al triunfo a la Alianza Liberal.

Los elementos liberales de Valparaíso, que ven en usted una sólida garantía para esas aspiraciones, desean exteriorizar en una manifestación pública su actuación ministerial, y al efecto se permiten invitar a usted a un almuerzo que se servirá en su honor el Domingo 22 del presente, en el Gran Hotel de Viña del Mar.

Confiando en que usted se dignará aceptar la manifestación que deseamos ofrecerle, saludamos a usted, muy atentamente, y nos suscribimos SS. SS. — Roberto Pretot Freire.—Carlos Van Buren. — Guillermo Plummer.—Luis Garnham. — Miguel Angel Salvo. —Miguel Aylwin. — Octavio Señoret. — Enrique Rodríguez Mac-Iver. — Manuel Pardo Correa.— Manuel Barros Castañón. — Nicolás Delpino. — Alfredo Sanhueza O. — José Valenzuela. — Aníbal Cruzat O. — Arturo Nagel.—Luis A. González".

Fallecimiento.—Ha fallecido en Nogales el digno sacerdote y distinguido literato, don Juan Ramón Ramírez.

El señor Ramírez supo captarse la voluntad universal de los habitantes de Nogales, pues nunca, ni de hecho ni de palabra, hirió con la intransigencia a los que no participaban de sus ideas.

Dotado de gran corazón, llevaba el consuelo o el óbolo a quien lo necesitaba.

Como literato obtuvo en unos juegos florales una medalla de plata por su hermosa composición titulada "Alabanza a Cervantes".

Los funerales del señor Ramírez se efectuarán hoy.

Movimiento de vapores.— Ayer entraron:

Vapor Limache, de San Antonio con surtido y consignado a los señores Víctor Valck y Cía.

Vapor Quito, de Iquique, con surtido y consignado a los señores Etchegaray, Onfray y Co.

La escuadra de Evoluciones, compuesta de los siguientes buques: blindado Capitán Prat, cruceros Esmeralda, Chacabuco, Ministro Zenteno, Destructor Almirante Lynch y destroyers Capitán Merino Jarpa y Capitán O'Brien.

Vapor Perú, de Coronel, con surtido y consignado a la Compañía Inglesa de Vapores.

Hoy salen:

Vapor Duendes, para Coronel e intermedios y despachado por la Compañía Inglesa de Vapores.

Vapor Olga, para Iquique, Caleta Buena y Junín, despachado por los señores Germain y Sierra.

Vapor Corral, para Coronel, directo y despachado por la Cía. Carbonífera Schwager.

Informaciones del País

TARAPACA

(De nuestro corresponsal por telégrafo)

IQUIQUE. — **El aviador Rojas.** — El aviador Eleodoro Rojas, piloteando su aeroplano "Tarapacá" hizo con todo éxito su primera volación.

Arrojó cartas de saludo a los marinos del "Isla de Panay'. Reinó bastante entusiasmo.

Los capitanes de los buques de vela franceses festejaron al aviador con un espléndido almuerzo.

El próximo Domingo el comité provincial entregará oficialmente el aeroplano al aviador Rojas.

La ceremonia promete ser muy brillante.

Concurrirán todas las autoridades de la provincia.

ANTOFAGASTA

CHUQUICAMATA. — **La Chile Exploration construye un local para escuela modelo.**— Hace poco fué inaugurado en la Chile Exploration, Chuquicamata, un cómodo edificio destinado a escuela para los hijos de los operarios y empleados, como también para todos aquellos que deseen recibir una sólida instrucción.

El edificio ocupa una superficie de 280 pies de largo por 39 de ancho, hay cuatro salas de clase de 32 pies por 25; dos salas de 31.10 por 25 y otras dos salas de 38 por 25. Además de estas salas para el servicio una pieza comedor, y en cada sala amplios guardaropas.

Se han construído dos cuartos de toilette, uno con 10 asientos y patentes, urinarios y lavatorios.

El edificio está ampliamente ventilado por 66 ventanas; se han colocado cañerías para agua, calefacción a vapor, y una instalación completa de alumbrado eléctrico.

Existen dos grandes patios destinados para el cultivo de los ejercicios físicos.

El material de las salas de clase es de lo más moderno, cómodo y elegante.

Al frente del edificio se hará un precioso parque, con jardines y sofáes.

La escuela tendrá una capacidad para 800 alumnos, y sólo se espera sea designado el personal de profesores, para empezar a funcionar.

CARLOS GONZALEZ MIRANDA
ANTOFAGASTA
Agente General de "La Nación" de Santiago
Se ofrece como agente o representante en esta provincia, de diarios, revistas u obras publicadas dentro y fuera del país.

CONCEPCION

CONCEPCION. — **Hospital de Niños.** — Esta institución ha dado ya principio a la construcción de un departamento anexo al pabellón de infecciosos que servirá para los niños convalecientes. Además, se habilitarán algunas camitas más, pues sólo hay 18 en dicha sala y se hacen insuficientes para las múltiples solicitudes que se presentan diariamente.

Se hace sentir la imperiosa necesidad de establecer un pequeño pensionado anexo al pabellón de infecciosos, pues constantemente se piden camas para hijos de familias pudientes que están atacados de enfermedades contagiosas.

El directorio se preocupa con interés en buscar los medios como llenar este vacío.

Se han hecho ya las diligencias necesarias para adquirir una cocina de mayores dimensiones, por exigirlo así el mayor número de enfermos que hay ahora en el establecimiento.

CAUTIN

TEMUCO.—**Nueva feria.**—Se ha instalado en esta una nueva feria de que son propietarios los señores Eleodoro Santander, Arnoldo Gorriategui y Pedro Doyharcabal.

Las instalaciones están ubicadas en el costado oriente de las Monjas de la Providencia y ocupan una manzana entera que fué adquirida por los socios en la suma de 50 mil pesos.

En la esquina sur poniente hay una magnífica casa para oficinas y restaurant. Las tribunas son espaciosas y abrigadas; el patio de subasta es extenso y el piso de él va a ser empedrado para evitar los inconvenientes de los lodazales en el invierno.

Contiguo a las tribunas hay un galpón de 30 metros de largo por quince de ancho; el piso inferior de éste se destinará a pesebreras y espacio para que los clientes guarden sus caballos.

El piso superior del galpón se destinará a bodega de forraje.

Los corrales por su número y extensión, tienen capacidad para miles de animales.

VALDIVIA

VALDIVIA. — **Fiesta del Ahorro.** — En cumplimiento del decreto supremo No. 5187 de nueve de Diciembre de 1915, se celebrará el Sábado próximo, a las 14 y media (2 1|2 P. M.), la Fiesta del Ahorro, destinada a premiar a los alumnos que se hayan empeñado en el ejercicio del ahorro.

La fiesta que consistirá, principalmente, en una conferencia y luego después en la repartición de los premios que acuerda el Gobierno y la Caja Nacional de Ahorros, se verificará en el Teatro Valdivia, cedido galantemente por los señores Luci Hnos., conjuntamente con una película que se pasará durante el acto.

La Cárcel.—El estado sanitario de la Cárcel de esta ciudad se ha resentido últimamente. Anteayer fueron devueltos tres reos del Hospital, uno de los cuales estaba gravemente enfermo. Ayer fué transportado en camilla al mismo establecimiento otro reo enfermo de gravedad.

Como la Cárcel no tiene comodidad alguna, ni siquiera abrigo los reos enfermos se empeoran rápidamente cuando no encuentran facilidades para curarse en el Hospital.

"La Salvadora"
SOCIEDAD DE SEGUROS MUTUOS SOBRE LA VIDA
Habiendo fallecido el asegurado de Antofagasta, señor Juan Quintana ex-Helmes, tenedor de la póliza hasta por $ 10,000, número 3460; se avisa a los señores asegurados que, en virtud del Art 6 de su contrato de póliza, deben pasar a la oficina de la Compañía, Morandé No 57, a pagar la respectiva cuota mortuoria.
EL GERENTE
Santiago, 13 de Septiembre de 1918.

Página 18
El Domingo busque en esta página las novedades de
? ? ? ? ?

BOX

Entre aficionados.— El desafío lanzado por el señor Eugenine, discípulo de D. Mills al señor Caupolicán Bruce, ha sido aceptado por el señor Bruce y ya han firmado bases de pelea.

El encuentro se verificará el próximo 5 de Octubre.

"Mundial Club". — Por causa de la lluvia no se iniciaron las clases de box el Martes pasado que van a estar bajo la dirección del boxeador Víctor Podestá, pero se harán el Viernes 13 antes de la sesión extraordinaria que se celebrará a las 21 (antes 9 P. M.) en punto, tratándose especialmente la fiesta que organiza para el Martes 17 del presente, con motivo de las fiestas patrias y en honor a los socios honorarios.

Asociación de Centros de Box de Santiago. — Se cita a todos los delegados de las instituciones afiliadas, a sesión para hoy a las 21 h. (9 P. M.), con el fin de elegir el directorio efectivo de la Asociación, hacer las calificaciones de peleadores, sortear las parejas del campeonato peso mosca y formar el calendario de peleas.

La sesión anterior se suspendió por motivo de la lluvia e inconvenientes de última hora.

La sesión de hoy es efectuará con el número de delegados que asistan y no tendrán derecho a reclamo de ninguna especie los inasistentes.

Hasta hoy a las 20 h. (8 P. M.), se recibirán inscripciones para el campeonato peso mosca e igualmente se recooncerán instituciones fundadoras a las que se afilien antes de esa misma hora.

En el Gimnástico Tallman diariamente de las 14 a las 16.30 h., (2 P. M. a 4.30 P. M.), se pesarán a los jóvenes que tomarán parte en el campeonato peso mosca.

Se previene a todos los peleadores que deben cumplir con este requisito.

Ha ingresado a la Asociación el Esperanto F. C.

Centro Deportivo Benjamín Tallman. — Para hoy, a las 21 h., (9 P. M.), se cita a sesión de junta general a todos los miembros de esta institución.

Se recomienda la asistencia por haber asuntos de importancia para el progreso y estabilidad de la institución.

La tabla es la siguiente:

1.o Renuncia del tesorero.
2.o Permiso de un mes y medio al presidente.
3.o Separación de socios morosos.
4.o Compra de aparatos gimnásticos.

Santiago Ring Club. — El Viernes 24, del presente, tendrá lugar la fiesta que esta institución prepara para inaugurar sus nuevas salas en Galería Beeche N.o 90.

Han ofrecido su concurso gratuitamente los profesionales Pelegrini, Respress, Manuel Sánchez, Arancibia, Carlos Pérez, Levigne y Jack Murray.

Tomarán parte también los aficionados Alex Prieto, Oscar Avendaño Montt, Guillermo Matte, Julio Lecaros, Edmundo Larenas y González.

El directorio nos encarga avisar a los señores socios que estando ya casi totalmente terminado el gimnasio, está a disposición de ellos desde las 9 hasta las 23 h. (11 P. M.).

LUCHA ROMANA

Rojas-Le Boucher. — Un decreto de la Alcaldía, el de cobrar de $ 200 a $ 500 por espectáculo, ya sea de box o de lucha romana para dedicarlos a arreglos del Cerro Santa Lucía, ha obligado a estos profesionales a suspender el encuentro que tenían concertado para el Sábado próximo, ya que las continuas lluvias han obligado a postergarlo día a día, y originado gastos, que los profesionales manifiestan, no podrían cubrir, debido a este porcentaje que consideran subido.

Se cree que la Alcaldía debía disminuir este impuesto, pues nos manifiestan los empresarios de estos espectáculos, que en negocios de esta naturaleza, que acarrean gastos de cierta consideración, agregándose esta imposición, concluirán las sesiones pugilistas que hoy por hoy constituyen la diversión preferida del pueblo.

NADA MAS ESQUISITO QUE LOS CHOCOLATES
PETER NESTLÉ Cailler
13-i

Las hazañas del político peruano Sr. Osma y Pardo
INFORMACION DE PALPITANTE ACTUALIDAD INTERNACIONAL
EL RASPUTIN CHILENO
COMO SE DEFIENDE. LO QUE SE DICE Y SE CALLA. UN CUENTO QUE NO SE PUEDE CONTAR.
Cómo se generó el pronunciamiento del 18 de Septiembre de 1810, y
MUCHAS OTRAS INFORMACIONES DE GRAN INTERES SALDRAN MAÑANA EN EL NUMERO ESPECIAL DE
ZIG-ZAG
13-i

ALHAMBRA -:- Hoy

Gran día de moda, Especial y Noche.—Estreno FOX.—El profundo drama de amor tirano, de celos, de locura pasional y de desolación:

LA CEGUERA DE LA PASION

Interpretación del gran trágico **ROBERT MANTELL** y la eminente actriz dramática: **GENOVEVA HAMPER**.

TESIS:

Las pasiones se enroscan como serpientes a los corazones, despedazan la voluntad, torturan el pensamiento y son en el mundo la razón suprema de la vida o de la muerte.

La enorme fuerza emocional que raya en el sensacionalismo más vibrante y poderoso de la tragedia FOX que hoy estrenamos, nos obliga a suplicar la inasistencia de las personas de temperamento impresionable y de los menores de edad

Mañana otro estreno: SYBILL, por Alice Brady

DOMINGO — ESPECIAL Y NOCHE

La poderosa manufactura americana

TRIUMPH

presenta su primera obra

EL LIBERTINO

Brillante drama de inmenso valor social, recomendado por el "Sindicato de Defensa Social" y la prensa unánime de Estados Unidos.

Protagonistas: **ALMA HANLON, ANITA STEWARD y JOHN MASSON.**

Hoy aparecerá el N.o 23 de "GLÜCKSMANN MAGAZINE". Cómprelo Ud. Precio: $ 0.20. Gratis en los cines.

Teatro Politeama

PROGRAMA
MAX
GLÜCKSMANN

Hoy grandioso estreno por
Gail Kane
en el drama
EL CRIMEN DE AYER

Maña estreno de
El SECRETO DEL EXPRESO NUM. 555

Teatro Electra
Especial:
LA CARAMELERA
Noche:
El Complot de los Petroleros
— Y —
CHAPLIN a la 1 de la mañana

MATRIMONIOMANIA O CASAMIENTO FRUSTRADO

ES MARCA TRIANGLE

e interpretada por el gran

DOUGLAS FAIRBANKS

Será la vista con que se reabrirá el

ROYAL THEATRE

HOY — Tarde y Noche — SETIEMBRE — Estreno de las series 8, 9 y 10

EL BUQUE FANTASMA

Entre sus más sensacionales escena figura la explosión de un campo minado y la voladura de todo un gran edificio. **$ 1,000.00** para el que descubra al misterioso piloto, en la función de hoy ya hay indicios. Los boletos se dan en la boletería.— **Exclus. Cía. Italo Chilena.**

LO QUE MIS OJOS VIERON le presentará la partida del "Lusitana", su travesía en alta mar, el submarino que lo acecha, el lanzamiento del torpedo y la pavorosa escena de su hundimiento.

DOMINGO, NOCHE

Esposas de Guerra

Tema profundamente conmovedor puesto en escena por el director de "Hija de Dioses"

TEATRO ALAMEDA

TARDE Y NOCHE

ESTRENO GOLDWYN POR LA ACTRIZ MAE MARSH

El Campo del Honor

Hoy día de moda. — 10 profesores de orquesta

SABADO, Tarde y Noche: estreno

MANOS ARRIBA

Célebre novela de Cow-boys, donde el protagonista, lo mismo frecuenta los salones elegantes, como las cabañas en traje de cow-boys, listo para las más terribles hazañas

DOMINGO, Tarde y Noche

CHAPLIN en Una vida de perros

1.a cinta del millón de dollars.

TEATROS

Teatro Municipal

"Barbero de Sevilla".—El cartel del Municipal anunciaba por la noche de ayer "Los Puritanos", con María Barrientos. Los espectadores que concurrieron a la función para escuchar "Los Puritanos", naturalmente, pudieron encontrar sobre sus respectivos asientos, un papel que decía textualmente:

"Teatro Municipal.—Por repentina indisposición del tenor Juan Nadal, la Empresa se ha visto obligada a substituír la representación de "I Puritani" por "El Barbero de Sevilla".

No queremos entrar a comentar todas las tramas del mundo de entre-telones, ni queremos tampoco aparentar de interiorizados en asuntos que, en realidad no lo estamos. Pero es el caso que el público mismo dudaba de esta repentina enfermedad del tenor Nadal y más se atribuía todo a una intriga de bastidores que a una real indisposición. ¿Qué habrá de verdad? Lo confesamos ingenuamente: lo ignoramos por completo. Pero no por esto dejamos de reconocer lo justo de la incomodidad del público al encontrarse, súbitamente, en frente de una representación suspendida y de otra inesperada.

Inútil es agregar una palabra más. La Empresa bien sabe que no está en su derecho obrando en semejante forma. Y solamente en caso fortuito muy calificado puede justificar procedimientos semejantes.

La cuestión sería averiguar, pues si en realidad se produjo anoche este caso fortuito.

Como lo dejamos dicho, la obra puesta en escena fué el "Barbero de Sevilla".

La señora Barrientos fué aplaudidísima, con especialidad en el segundo acto, durante la lección de música.

El tenor Navia excelente, como en noches anteriores, del mismo modo que el bajo Lazzari, en D. Basilio y el bajo La Puma en D. Bartolo. No podemos decir lo mismo, desgraciadamente, del Fígaro, a cargo del señor Ordoñez.

La orquesta fué dirigida por el maestro Padovani.

Hoy, en función vespertina irá "Aida" con Sara César, Fanny Anitúa, Maestri y Frau.

Por la noche Rigoletto con María Barrientos, Danise, Palet y Lazzari. El Sábado Wertter, con Mercedes Llopart y Nadal, en la primera función de abono cívico.

El Domingo matinée posiblemente con Traviata, y por la noche posiblemente Norma.

Teatro Santiago.—Un franco éxito alcanzó ayer en su presentación la tonadillera Luisa Vila. Aunque pudieran parecer exagerados los elogios que se le prodigaron en la réclame, Luisa Vila justificó las expectativas del público que acudió, deseoso de ver, más que a una cantante de facultades, a una notable artista de la tonadilla.

Luisa Vila, es ante todo y por sobre las demás artistas del género, una distinguida e inteligente actriz que sabe valorizar cada tipo, dándole vida y relieve propios. Así la vimos ayer encarnar la maja aristocrática, orgullosa de su galán, con gestos altivos; en seguida la institutriz anglicanizada, escueta, que describe las tentaciones del oficio, y después la despreciada amante trocada por el destino en triunfadora. Al bajar el telón fué objeto de calurosos aplausos. Hubo de cantar nuevos couplets: uno cómico, en el que ridiculiza a las señoritas cursis, que fué el que más gustó al público; Mala entraña fué interpretado después con verdadera entonación y gesto dramáticos; y obligada por la insistencia del público hubo de cantar La Cocaína, couplet patológico que crea en forma digna de cualquiera reputada actriz de drama.

En la primera sección nocturna se repitió con mayor entusiasmo el éxito de la tarde.

La presentación escénica de esta tonadillera es de buen gusto; viste con elegancia y tiene una figura distinguida al par que interesante.

"¡Vaya Calor!" se repitió con mucho éxito en la segunda, mereciendo aplausos sus principales intérpretes y el conjunto que, en general, se comporta discretamente. Los cortes hechos en la obra le han hecho ganar considerablemente, y los couplets de anoche tuvieron un poco de más gracia.

Para hoy se anuncian: en vermouth a las 18.45 (6.45 P. M.) el sainete "La Gente Seria", y nuevas tonadillas por Luisa Vila; en primera, reestreno de la graciosa zarzuela "El Trébol; en segunda "¡Vaya Calor!" y en tercera, estreno de couplets por Luisa Vila y el entremés de los Alvarez Quintero "El Nuevo Servidor".

Beneficio de los huerfanitos.—En la vermouth de mañana se hace la función a beneficio del paseo anual de los huerfanitos que patrocina la Federación de Chauffeurs de Chile.

Este acto se verá concurridísimo ya que la mayor parte de las localidades han sido tomadas por distinguidas familias.

"Con Permiso de Don Juan Luis".—Esta revista nacional que tanto éxito alcanzó representada por otras compañías, ha sido reformada por sus autores, agregándole escenas y tipos de actualidad.

La Compañía Montero-Fernández la tiene ya en ensayo y la estrenará dentro de poco.

La Lusitana.—Esta elegante tonadillera anuncia para las funciones de hoy el estreno de los siguientes números: Lulú, couplet; Mi noche triste, canción; Agua que busca el río, canción.

Dadas las simpatías que se ha captado esta artista entre nuestro público, hoy conseguirá nuevos triunfos.

El chistosísimo humorista Duarte también estrena hoy las siguientes parodias: El Violón, Yo ya sabía y Mágicas humorísticas.

Arturo Rubinstein

Con el éxito de siempre, y ante una sala repleta, dió, hace pocos días, su último concierto de abono en el Odeón de Buenos Aires, el pianista Rubinstein.

Anúncianse algunas audiciones extraordinarias, después de las cuales el pianista Rubinstein emprenderá viaje a Santiago.

Cinematógrafos

Cine Alhambra.—Este teatro fué el primero en inaugurar los días Viernes de moda y hasta ahora cada Viernes es una velada de arte que ha despertado vivo interés entre los asistentes, que gustan de la buena música y de las elegantes exhibiciones cinematográficas. Para hoy, tanto en la especial como en la noche, está anunciado el estreno de la Casa Fox "La Ceguera de la Pasión", que es un profundo drama de amor pasional. Figuran como principales intérpretes la eminente trágica Genoveva Hamper, considerada en los Estados Unidos como la actriz que posee el verdadero carácter de trágica. Como actor dramático figura Roberto Mantell, el artista predilecto en Nueva York.

Por otra parte, la orquesta del conocido maestro Américo Tritini ha confeccionado un programa musical que está muy de acuerdo con el desarrollo de esta excelente visión cinematográfica.

Mañana, estreno de la última creación de la actriz americana Alice Bradi, en el drama de emociones reales de la vida, "Sybill".

Teatro Victoria.—Cada noche se nota interés por asistir a este teatro.

Para hoy está anunciado el estreno de la obra de aventuras sobre la misteriosa vida de los cow-boys, "Manos arriba", vista que necesariamente llamará la atención por su novedad de dar a conocer un argumento de toda una vida pasada entre gente buena y mala.

American Cinema.—Estrenará esta sala hoy en la noche, la delicada obra de la casa Pathé "El regreso al terruño", vista muy recomendada.

Mañana, estreno de "La ley del amor".

"Triumph".—Triumph es el nombre de una de las casas manufactureras más serias de Estados Unidos. Las películas que elabora la citada casa cinematográfica aún son casi desconocidas del público de Santiago.

La Empresa de Teatros y Cinemas Limitada, después de luchar con varias compañías rivales, ha traído a Chile una película de Triumph, acaso la de más éxito, titulada "El libertino". Esta vista fué estrenada en Valparaíso recientemente, con aceptación por parte del público.

La Casa Triumph ha contratado para la interpretación de sus cintas a las más aplaudidas artistas del cinemotógrafo, artistas que aún son desconocidos en Chile.

Todas las obras de Triumph son aprobadas y recomendadas por el Sindicato de Defensa Social de los Estados Unidos.

"La Ceguera de la Pasión".—Hoy se exhibirá en el Cine Alhambra una bella película de los últimos tiempos, "La Ceguera de la Pasión". En ella luchan sentimientos profundos, tales como el amor, los celos, la locura.

Interpretan esta magnífica cinta el trágico Roberto Mantel y la actriz dramática Genoveva Hamper. "La Ceguera de la Pasión" ha sido puesta en escena con toda realidad. En ella cruza una vida desorientada, arrojando sus semillas de angustia sobre innumerables corazones.

Roberto Mantell y Genoveva Hamper son dos artistas que dan a sus papeles un interés especial.

Teatro Comedia. — En la Tanda Continuaa de 15 a 18 (ant. 3 a 4 P. M.), se exhibe la notable película del programa Film titulada "La tentación de los hombres".

En la sección especial a las 18.15 (ant. 6.15 P. M.) se estrena "El Dios del fuego", sexto episodio de la interesante película en series "El buque fantasma" y nuevo repertorio por La Lusitana y Duarte.

En la primera tanda de la noche a las 21.20 (ant. 9.20 P. M.) se estrena el anunciado drama de la Paramount, "Cada perla una lágrima".

Esta cinta está interpretada por la hermosa actriz Fannie Ward, artista considerada como el mejor elemento femenino de la manufactura.

En segunda tanda a las 22.30 (ant. 10.30 P. M.), nuevo repertorio por La Lusitana y Duarte.

"Cada perla una lágrica" y "Marca de fuego".— Para hoy anuncian los programas del Unión Central el estreno de "Cada perla una lágrima", película Paramount que, al decir de la prensa porteña, es una de las cintas más fuertemente dramáticas y artísticas de las conocidas hasta el presente.

Con un argumento intensamente humano la Paramount ha enriquecido el programa de la cinematografía moderna.

Fannie Ward, la protagonista de "Cada perla una lágrima" afirma su prestigio de actriz elegante y bien preparada que ha cultivado con esmero sus altas dotes dramáticas naturales.

Sin embargo, Fannie ha reservado mayores sorpresas para sus admiradores interpretando "Marca de fuego", otra cinta Paramount que será estrenada próximamente y con la cual espera la compañía obtener un nuevo triunfo.

"En marca de fuego" se destaca así mismo la actuación del más aplaudido de los actores japoneses, el trágico Hayakawa.

Hayakawa es el artista estoico que no pierde la serenidad en ningún momento y que con gestos magistrales refleja en su rostro toda la gama de los dolores y de las alegrías que va experimentando en la creación de los personajes que encarna.

A pesar de que la Paramount no duda de que el público corresponderá a sus esfuerzos por complacerlo y de que el fondo moral y la factura artística de "Marca de fuego" resisten toda crítica, antes de exhibirlas en los teatros de la ciudad, tiene invitados a la prensa y a un grupo de intelectuales a una exhibición privada de la cinta.

Teatro Septiembre.— Hoy tarde y noche se estrenan las series 8, 9 y 10 de "El buque fantasma", la emocionante vista de la célebre casa Universal. Entre las escenas más emocionantes figura la explosión de un campo minado y la voladura de todo un gran edificio.

El Domingo, tarde, "El campo del honor", hermosa vista Goldwyn, interpretada por la simpática Mae Marsh, protagonista de "Esquivando el millón.

Teatro Novedades.— Cueto 257.— Hoy tarde y noche, últimas y definitivas exhibiciones de "Tosca", por Francisca Bertini, la última creación de la aplaudida artista.

Mañana tarde y noche, "El tank de la muerte".

Alice Brady.— La hermosa actriz americana y recordada protagonista de "Frou-Frou", "La doncella belga" y otras vistas de éxito, reaparecerá en la especial del Domingo del Teatro Garden en su última y más graciosa creación, el poema titulado "Sybill".

Garden Theatre.—Funciones blancas.—Ha resuelto la empresa dedicar ciertos días a la semana para estrenar hermosas producciones americanas de absoluta moralidad y especiales tanto por su argumento como desarrollo para ser vistas por la juventud de nuestra sociedad.

Estas funciones que han despertado entusiasmo entre las familias se inauguran en las funciones de hoy con el estreno de la hermosa película americana, el romance de amor titulado "¡Manos arriba!". Desempeñan los roles de protagonistas el actor americano Montt Blue y la encantadora actriz Collen Moore.

Teatro Brasil.—En la sección vespertina de hoy se estrenará la emocionante película "El engañado", con la cual la casa Metro presenta a la bella actriz Emilia Stevens. Esta cinta ha sido desarrollada parte en New York y parte en Palma Beach, el aristocrático balneario norteamericano. El argumento es original y es su protagonista un hombre que, creyéndose engañado por la mujer que ama, acallando todos sus nobles sentimientos, trata de llevar a cabo una venganza.

Esta misma vista se repetirá el Domingo en nocturna.

"El buque fantasma".— La tercera función de la serie Universal se estrenará hoy en el Teatro Septiembre y mañana en el Brasil, teatro en el cual se repetirá, además, el Domingo en matinée a las 15 (3 P. M.)

La segunda función se exhibirá en este mismo cine en una matinée extraordinaria a las 13.30.

Beneficio.—Esta noche se efectúa en el Teatro Brasil el beneficio a favor de la Sociedad de Santa Filomena.

Teatro Dieciocho.— Mucha aceptación ha tenido en este teatro la inauguración de las secciones selecta que da los Domingos a las 17.15 (5 1|4 P. M.), función que es dedicada a la juvtnud de nuestra sociedad, y en cuyas secciones sólo se proyectarán películas de argumento delicado. Para este Domingo se presenta en la selecta el joven actor Wallace Reid en el drama de fuerza "Caprichos de la suerte".

Hoy vermouth por última vez la película presentada por Paramount, cuya interpretación está a cargo de la simpática Vivian Mártir.

Nocturna gran velada a beneficio de la Cruz Roja Británica, con acto de concierto.

Teatro Iris.—Castro 130.—Hoy en sección vermouth, estreno de la bella película Paramount, intitulada "Caprichos de la suerte", drama interpretado admirablemente por el actor americano Wallace Reid.

En función nocturna, estreno de los capítulos 9 y 10, penúltima función de la hermosa vista "Index".

Mañana Sábado, tarde y noche, estreno de la vista nacional "La avenida de las Acacias".

Teatro Alhambra.—En ambas funciones presenta un espléndido exponente Goldwyn "El campo del honor", según un heroico episodio de la actual guerra.

Interpretación a cargo de los aplaudidos artistas Mae Marsh y Vernon Steel.

Teatro Delicias.—En especial y noche estrena el drama Bluebird, según la adaptación de Lois Weber, la célebre autora de "¿Dónde están mis hijos?", "El Médico y la Mujer" en la que se presenta la bella actriz Mildred Harrys.

Teatro Colón.—La primera jornada de la inspirada novela cinematográfica interpretada por Búfalo "Las dos hermanas", es el estreno que anuncia para esta noche.

Mundial Cinema.—Plaza Almagro.—Reprisa hoy a pedido de las familias, los episodios 5, 6 y 7 de la película "El buque fantasma".

Teatro Politeama.—Esta noche se pasará el drama "El crimen de ayer", hábilmente interpretado por la trágica norteamericana Gail Kane, que es hoy día una de las artistas que mayor éxito tiene, debido a la absooluta movilidad de sus facciones que le permiten expresar con extraordinaria fuerza aún las más difíciles sensaciones internas.

Mañana se pasará el estreno llamado "El secreto del expreso número 555".

Teatro Electra.—En la especial se pasará la vista contra la morfina, interpretada por la graciosa actriz norteamericana Gladys Hulette, llamada "La Caramelera" o "Amor contra morfina".

Esta vista produce una sana impresión de repugnancia contra el excecrable vicio que tanto se ha exparcido.

En la noche se estrenará la hermosa comedia "La señorita Arco Iris" o "Suicidio Frustrado", cuya principal protagonista es la actriz norteamericana Juliette Day, artista que sabe realzar con verdadero talento las diferentes escenas de un argumento.

Mañana, en la especial irán "Los inescrupulosos" y "La razón del más fuerte", y en la noche, a más del drama "El campo de los petroleros", la comedia de Carlitos "Chaplin a la 1 de la mañana".

Teatro Circo Independencia.—Esta noche no funcionará este circo.

Mañana anuncia el estreno de la cinta cómica de Carlitos llamada "Carlitos vigilante", que es una de las mejores creaciones del gran cómico.

TEATRO BRASIL Hoy, tarde, a las 18.15. - Platea, $ 1.20. - Un estreno que hará furor:

Hoy noche: Beneficio Sociedad Santa Filomena

El ENGAÑADO

Creación **"METRO"** de **Emilia Stevens**

Tema: "El hombre más bueno, noble y sensato puede convertirse en una fiera cuando se cree traicionado por la mujer que ama". Vista de argumento originalísimo tomada en New York y en Palma Beach, el Viña del Mar norteamericano, donde se concertan los fulminantes matrimonios a la yankee.

(Esta vista se repite el Domingo en nocturna).

EL BUQUE FANTASMA

Mañana, tarde y noche, y Domingo, matinée, a las 15, 3.a función.

Domingo, en matinée extra, a las 13.30 (1½), 2.a función.

DOMINGO, TARDE, A LAS 18.15

EL CAMPO DEL HONOR

La sublime vista GOLDWYN, cuyo sentimiento conmueve a un corazón de piedra. Creación de **MAE MARSH**.

TEATRO MUNICIPAL

EMPRESA CONCESIONARIA: R. SALVATI
TEMPORADA OFICIAL DE 1918

Gran Compañía Lírica Italiana

Maestro Concertador y Director de Orquesta: **ALFREDO PADOVANI**

HOY - VIERNES 13 DE SEPTIEMBRE DE 1918 - HOY

A las 16 horas (antes 4 P. M.)—6.a función vespertina de abono. La ópera baile en 4 actos, del maestro Verdi:

AIDA

S. César, F. Anitúa, C. Maestri, J. Frau, L. Rossato, J. Masti.

Nuevos bailes.

A las 21 horas (antes 9 P. M.) —Ultima función de las seis extraordinarias:

RIGOLETTO

El papel de Gilda estará a cargo de la diva **MARIA BARRIENTOS**.

J. Palet, J Lucci, G. Danise, V. Lazzari.

Sábado 14 de Septiembre, función N.o 20 del abono de la temporada lírica en curso y 1.a función del abono cívico. Acontecimiento artístico, estreno:

WERTHER

TEATRO NOVEDADES, Cueto 257

Música por la orquesta. — Hoy, tarde y noche: Ultimas y definitivas exhibiciones solicitadísimas.

Precios rebajados.

TOSCA

Por **F. Bertini y G. Serena**

Mañana, tarde y noche, y Domingo, matinée: **EL TANK DE LA MUERTE**.

«La Marca de Fuego»

LA PELICULA DE MAS EXITO EN EL MUNDO

Jesse L. Lasky Feature Play Co. (Inc.)

Una de las escenas trágicas de la sensacional película **"LA MARCA DE FUEGO"**, interpretada por la bella **Fanny Ward** y el gran trágico japonés **Sessue Hayakawa**.

Esta película consagra la merecida fama de las PARAMOUNT PICTURES.

Avisos de crónica

TEATRO SANTIAGO

Empresa Teatral del Pacífico
Compañía Española de Zarzuelas y Revistas
MONTERO - FERNANDEZ

Hoy Viernes 13 de Septiembre de 1918, Hoy

Vermouth selecta, a las 18.45 (6.45 P.M.) Hermosas tonadillas por la notable artista

Luisa Vila

y el gracioso sainete

La gente seria

Primera tanda a las 21.15 (9.15 P. M.) Reestreno de la graciosa zarzuela cómica

El trébol

Segunda tanda, a las 22.15 (10.15 P. M). La revista de gran aparato. el mayor éxito del año

¡Vaya calor!

Tercera tanda, a las 23.15 (11.15 P. M. Nuevos couplets por

Luisa Vila

y el entremés

El último servidor

Mañana en la sección vermouth

Beneficio de los Huerfanitos

J. Denis Lay Dentista AHUMADA 68 Teléfono 2013

GALVARINO PONCE
DENTISTA
Cirugía y enfermedades de la boca.—Bandera 537. Teléfono 776.

A. MORA P. DENTISTA ESTADO 135

CARLOS DUVAL
Corredor de la Bolsa de Comercio
ACCIONES -- BONOS -- ORO
Casilla 2266 - Tel. 1812
BANDERA 57

El Aguila que desafía al Sol con su poderosa vista, se siente deslumbrada ante una

LAMPARILLA G-E EDISON

Estas se venden en todos los buenos Almacenes Eléctricos.

ANIVERSARIO PATRIO

LA EMBAJADA DEL BRASIL

LA RECEPCION OFICIAL DEL SEÑOR CARDOSO D'OLIVEIRA SE EFECTUARA MAÑANA A LAS 15 H. (3 P. M.)

BANQUETE Y BAILE QUE OFRECERA AL GOBIERNO DE CHILE EL EMBAJADOR EXCMO. SEÑOR CARDOSO D'OLIVEIRA

FIESTAS ESCOLARES

"La Nación" ha dado a conocer detalladamente las diversas fiestas oficiales que se desarrollarán los días 18 y 19 del presente, con motivo de la celebración del 108.o aniversario de nuestra independencia.

En nuestra edición de ayer informamos que el Gobierno del Brasil había resuelto acreditar como Embajador Extraordinario y Plenipotenciario a las citadas fiestas, a su Ministro en Chile, Excmo. señor don José Manoel Cardoso d'Oliveira, información que nos fué confirmada, como se sabe, por el Ministro de Relaciones, señor don Ruperto Bahamonde.

Conocedor el Ministerio de Relaciones de la determinación del Gobierno del Brasil, se apresuró a cablegrafiar dando los agradecimientos por tan exquisita distinción que se dispensaba a Chile en su aniversario patrio por una República hermana.

Por su parte, el señor Cardoso puso en conocimiento de nuestro Gobierno la resolución del de Itamaraty, por medio de una nota de acuerdo con lo prescripto en el protocolo.

El Presidente de la República resolvió ayer recibir al Excmo. señor Cardoso en el carácter de Embajador, mañana a las 15 h. (3 P. M.)

Durante este acto se tributarán al señor Embajador, los honores militares correspondientes que rezan en nuestro protocolo diplomático.

El Sub-secretario de Relaciones, señor don Francisco Donoso Carvallo, estuvo en la Legación brasileña a poner en manos del señor Cardoso, la nota verbal del Presidente de la República por la cual le fija el día de la recepción.

Mañana, a las 14.30 h. (2.30 P. M.), el Subsecretario, señor Donoso Carvallo, el introductor de Diplomáticos, señor Antunez Cazotte, y el edecán de la Presidencia, capitán de corbeta señor Luis A. Caballero, se dirigirán a la residencia del Embajador en carruaje de gala a cuatro caballos y escoltados por un escuadrón de caballería.

En este carruaje ocupará el asiento del fondo a la derecha, el Embajador señor Cardoso, y a su lado irá el sub-secretario, señor Donoso. Al frente del Embajador tomarán colocación el Introductor de Diplomáticos, señor Antunez y el edecán, señor Caballero.

Al llegar a la Moneda, un regimiento de infantería con su banda de músicos presentará armas y tocará diana. En el interior del Palacio, el Embajador será recibido en uno de los salones por el Ministro de Relaciones, señor Bahamonde; Jefe de la Sección Diplomática, señor Cruchaga; Edecán señor León del Río y Secretario del Presidente, señor Bulnes. En el salón de recepciones esperarán al señor Cardoso el Presidente de la República, Ministros de Estado y Edecán coronel señor Benjamín Gutiérrez.

Terminada la ceremonia y lectura de discursos y cuando el Embajador señor Cardoso se retire de la Moneda, el Regimiento de Infantería rendirá nuevamente los honores de ordenanza, siendo conducido a su domicilio con el mismo ceremonial observado a su llegada.

Banquete y baile que ofrecerá el señor Embajador al Presidente de la República

El día 20, el Embajador Extraordinario del Brasil, Excmo. señor Cardoso d'Oliveira, ofrecerá en los salones de la Embajada, un banquete y baile oficial al Gobierno de Chile, al cual concurrirá el Presidente de la República, señor don Juan Luis Sanfuentes y señora Ana Echazarreta de Sanfuentes, Ministros de Estado, altos funcionarios de la Administración pública.

Terminado el banquete se seguirá una recepción a la cual concurrirá el Cuerpo Diplomático residente y las más altas personalidades de nuestra sociedad.

Se nos encarga prevenir que, debido a la premura del tiempo, sólo se repartirán las invitaciones con pocos días de anticipación.

Las fiestas escolares

A medida que se acercan los días dedicados a conmemorar nuestro aniversario patrio, las diversas colectividades se preparan para celebrarlo con entusiasmo, elaborándose programas en los que se da realce a hechos de la historia nacional en que culminaron la gloria los héroes de la independencia.

Esto se ve, especialmente, en las fiestas escolares, cuyos profesores ponen cuidado atento en la confección del programa, porque a ellas son invitados también los padres de familias y los vecinos más caracterizados del barrio.

En Santiago y otras ciudades importantes las escuelas someten, además, a la aprobación del Visitador respectivo, el programa que se desarrollará en dichos actos cívicos.

Caja de Retiro y Montepío

DE LA POLICIA

Nombra una comisión para que proponga un proyecto a fin de crearla

A fin de liberar al Estado del pago de las pensiones y asignaciones de que goza el personal de las policías fiscales de la República y sus deudos inmediatos, el Ministerio del Interior ha dictado un decreto por el cual nombra una comisión para que estudie y proponga al Ministerio del Interior la organización de una Caja de Retiro y Montepío del personal de policías.

La Comisión la componen el Inspector General de Policías, don Manuel Izquierdo, que la presidirá; el jefe de la Sección Policía del Ministerio del Interior, don Luis Barros Merino; el Prefecto de la Policía de Santiago, coronel don Rafael Toledo Tagle; Prefecto de la Policía de Valparaíso; don Luis Vargas Vargas y el jefe de la Sección de Seguridad de la policía, don Carlos R. Dinator. Las personas nombradas no tendrán derecho a remuneración.

Como secretario y pro-secretario ad-honorem, actuarán los señores Carlos García V. y V. Ernesto Marín S.

La colecta del Patronato

DE LA INFANCIA

El producido de ella asciende a $ 141,082.39. — Agradecimientos del directorio de la institución

El directorio del Patronato de la Infancia nos ha comunicado, por medio de una nota, que el producido total de la colecta pública realizada el 4 del actual, asciende a la suma de 141,082.39. De esta cantidad $ 116,044.69 fueron erogados directamente por el público, y el resto, por medio de cuotas enviadas por algunas instituciones comerciales, bancarias y particulares de la ciudad.

En la nota aludida, el directorio del Patronato nos pide agradecer la generosidad del público de esta capital, ya que, con el resultado que indicamos, ha demostrado darse cuenta de la labor social y científica que la institución desarrolla en favor de los niños pobres y de sus madres.

DEFENSA DEL SALITRE

El señor Alejandro Bertrand nos envía la siguiente comunicación:

"Santiago de Chile, 12 de Septiembre de 1918.— Señor Director de "La Nación":

En el resumen de la reunión tenida el día 11 por la Comisión de Defensa del Salitre, que aparece en "La Nación" de hoy, se dice que "se aprobó la idea de recomendar la creación de un Ministerio de Agricultura, Minería y Fomento, dentro del cual, se crearía una Sub-secretaría de Salitre".

Como sin especificación contraria se ha de entender que la referida aprobación fué unánime, creo necesario dejar constancia de que por mi parte, me abstuve expresamente de participar en esa aprobación; no porque yo sea contrario en principio a esa idea, sino porque me asiste la convicción de que tal como se plantea hoy el problema industrial del Salitre, semejante rodaje meramente administrativo no aportaría a la obra de "Defensa" factores contributivos a su eficiencia, y posiblemente los introduciría de perturbación.

Agradeciendo esta inserción, me subscribo su S. y S. S.—**Alejandro Bertrand**".

Generosa donación

DE DOS OFICIALES COLOMBIANOS

El premio "General Uribe".—Fondo para el Hospital Militar

En Junio del año próximo pasado los oficiales colombianos señores Carlos y Julián Uribe G., confirieron poder especial al Administrador de la Caja de Ahorros de Empleados Públicos, don Elías de la Cruz para percibir o invertir a perpetuidad el monto total de sus pensiones de retiro ascendentes a la suma de tres mil ochocientos pesos cincuenta centavos ($ 3,850) anuales, en lo siguiente:

1.o La mitad, al incremento de los fondos para fundación y sostenimiento del futuro Hospital Militar;

2.o Con la otra mitad se establecerá un premio con el nombre de "General Uribe", que será destinado anualmente a estimular el entusiasmo por el estudio entre los jóvenes cadetes, premio que, dividido en dos partes iguales, corresponderá, una al cadete más aventajado del curso militar y la otra al más distinguido del curso general de cadetes.

Estos premios consistirán en imposiciones a la Caja de Ahorros de Empleados Públicos que, al finalizar el año, se anotarán al favorecido de conformidad al reglamento de la Caja.

El señor Administrador don Elías de la Cruz ha percibido de la Caja de Retiro del Ejército y Armada el 4 de los corrientes, la cantidad de $ 4,571.70, pensiones de los capitanes de Ejército señores Carlos y Julián Uribe G., desde el 1.o de Junio de 1917 al 31 de Agosto de 1918.

La suma correspondiente al año 1917 se ha distribuido:

Al Hospital Militar, $ 1.066.74, y de acuerdo con el señor Coronel Director de la Escuela Militar, don Enrique Quiroga, el Premio "General Uribe" ha sido otorgado:

Con $ 533.36 al alumno más aventajado del curso militar, hoy teniente 2.o del Ejército, don Roberto Ewing Lazarte y con igual suma al alumno más distinguido del curso general de cadetes, don Luis Cárcamo Cautín, hoy alférez mayor de Ejército. Ambas cantidades han pasado a figurar como imposiciones en la Caja y corresponden a las pensiones del año 1917 de dichos señores.

Los fondos que se perciban durante el curso del año de 1918, serán repartidos al finalizar este año en la misma forma que lo han sido los del año 1917.

En adelante habrá que recordar con gratitud la generosa acción de los distinguidos capitanes Uribe Gaviria, que permitirá incrementar en forma efectiva los fondos destinados a la fundación del Hospital Militar y a premiar en forma práctica a los mejores estudiantes de nuestro primer plantel de educación militar, dándoles una base efectiva y en realidad cuantiosa para la formación de un fondo de ahorro.

LIGA CONTRA LA TUBERCULOSIS

En el concurso Augusto Matte abierto en la Intendencia por legado del señor Matte, la Liga contra la Tuberculosis obtuvo el premio de $ 4,000 por ser esta institución que combate con mayor celo y eficacia esta enfermedad.

El asunto de los barcos alemanes

Ayer es considerado en el Consejo de Ministros

En el Consejo de Ministros de ayer se trató del asunto relativo a los barcos alemanes, ocupándose especialmente del caso dado a conocer por la prensa sobre inutilización de los barcos alemanes internados en nuestros puertos.

Como hasta el presente las autoridades respectivas nada han comunicado al Gobierno, se acordó pedir informe a las autoridades competentes.

Por la tarde sostuvo una detenida conferencia con el Ministro de Relaciones, señor Bahamonde, el Ministro de Alemania, señor Von Eckert.

Según hemos sido informados, en esta conferencia se trató acerca del atentado ocurrido en Pisagua.

Municipalidad

El cambio de recorrido de los tranvías N.o 12.—El abaratamiento de los consumos.—La sesión de ayer

Presidió esta sesión el primer Alcalde y asistieron los alcaldes señores Retamales y Almarza y regidores señores Phillips, Marín, del Campo, Larraín, Escanilla, Gajardo, Manríquez y Gaete.

Después de aprobar el acta y leerse la cuenta pidió la palabra el regidor señor Phillips.

Dice el señor regidor que protesta por la medida tomada de modificar el recorrido de los tranvías N.o 12 y pide los antecedentes de este asunto.

El señor Alcalde explica la actitud de la Alcaldía.

Continúa el señor Phillips y se refiere a la orden del Alcalde que prohibe la entrada a extraños a los palcos municipales, orden que no se respeta, pues él ha visto entrar en ellos hasta niños.

Luego denuncia el hecho de que el concesionario de los kioskos de la Alameda debe al Municipio 50 mil 400 pesos en cánones de arriendo y dice que la garantía de esta concesión fué devuelta al interesado el 10 de Septiembre de 1911. Considera tan irregular este asunto que pide se cobre esa deuda, se anule el contrato y que los kioskos pasen al Municipio.

Al señor regidor le llama también la atención el nombramiento de Inspector Técnico de Automóviles que recayó en el último candidato propuesto por la comisión examinadora, en vez de ser nombrado el primero. Cree que en esto se ha procedido con parcialidad tanto más que en la comisión no figuran el Prefecto de Aseo ni el jefe del Tránsito.

Pide se publique el balance mensual del Municipio, de acuerdo con los reglamentos y así mismo insiste se traigan a la sesión los nombres de propietarios que arriendan sus casas para establecer lenocinios.

En el Mercado Central, continúa el señor Phillips, sucede igual que con los kioskos. Hay allí más de 30 personas que no pagan arriendos que suman $ 16,880, desde tiempo atrás. Ese cobro debe hacerse inmediatamente y el arrendatario que no pague se le quite el local, pues hay muchos interesados en llevar al Mercado artículos de consumo baratos. En todo caso pídanse propuestas para el arriendo de locales.

Solicita se dé entrada gratis al Cerro Santa Lucía al pueblo, sobre todo en los días de fiestas patrias.

El nombramiento de una Embajada Municipal lo encuentra incorrecto. Lo acepta siempre que vaya con absoluta independencia de la Embajada del Gobierno.

En seguida se refiere a la tarifa de los tranvías que no ha sido rebajada según el cambio. En cuanto al cobro de luz que hace la empresa lo encuentra abusivo y hace notar que nadie controla este cobro, dejándose al consumidor abandonado. La Municipalidad debe tratar de corregir este abuso. El pésimo servicio de tranvías debe mejorarse y protegerse al personal de empleados.

El señor Escanilla acompaña al señor Phillips a reconocer el mal servicio y el abuso en el cobro de luz.

El señor Phillips se refiere en seguida a un proyecto de abaratamiento de consumos que duerme en el Municipio a causa de la politiquería, mientras el pueblo sufre esta situación que se hace difícil para la vida del obrero. Cree que deben establecerse cuatro ferias libres, en el Matadero, Estación Central, San Pablo y San Diego.

El señor Escanilla pide se nombre una comisión que estudie el abaratamiento de la carne que tiene hoy día precios increíbles.

El señor Retamales manifiesta que la policía del orden se está tomando atribuciones que son únicamente municipales. Hay guardianes que impiden la entrada de niños a los teatros, otros que opinan sobre la calidad de la carne que sale del Matadero. Pide que se deslinden las atribuciones de las policías de orden y local.

Votados los diferentes proyectos de acuerdo, resultaron aprobados los siguientes:

La comisión para ir a Buenos Airesy Montevideo; $ 2,000 para concurrir al Congreso Sanitario de Río de Janeiro; $ 7,000 para iluminación de estatuas en el 18; y numerosos suplementos.

Se aprobó también la solicitud del señor Retamales, para dar entrada al Parque en las Fiestas Patrias a las carretelas.

Las solicitudes e indicaciones del señor Phillips pasaron a comisión.

Se levantó la sesión a las 19.30 h. (antes 7 P. M.)

EL TIEMPO

A pesar de la pequeña bonanza que prometió ayer el tiempo, con algunos instantes de sol, en la noche volvió a encapotarse la atmósfera, cayendo una fina garúa.

De provincias se sabe que sólo llovió ayer en San Felipe, Putaendo y Alicahue; de Santiago al sur, nublado, y algunos puntos con sol.

La Exposición

DE AUTOMOVILES Y AEROPLANOS

Los coches inscritos pasan de cincuenta.—Las construcciones nacionales.—Otras informaciones

Como era de esperarlo tanto el público como el comercio han sabido dar la importancia necesaria al torneo de la industria automovilística y aeronáutica, que lo constituye la Exposición que se realizará en la Quinta Normal, durante los días 6 al 13 de Octubre próximo.

Hasta ayer se habían inscrito más de cincuenta coches de diversos tipos, pues, cada marca concurre con los diversos modelos que posee. Los grandes carros americanos, los coches de lujo y los camiones de comercio tendrán una valiosa representación en todos sus detalles.

Las fábricas nacionales concurren con hermosos ejemplares de carrocerías montadas sobre chassis americanos.

Durante los días que la Exposición estará abierta al público se dictarán algunas conferencias a cargo de ingenieros y distinguidos caballeros a quienes se les ha solicitado su concurso, en forma de contribuir prácticamente a conseguir la reglamentación del tráfico público y a buscar un acuerdo entre las diversas municipalidades para uniformar los reglamentos e interesar a las mismas en el arreglo de los caminos, principalmente el de Santiago a Valparaíso, para lo cual según se nos ha dicho, se destinarán las entradas de uno de los días de la Exposición, pues, como se sabe esta carretera es la que soporta el mayor tráfico de vehículos de motor y sobre ella se realizarán dentro de poco importantes carreras.

A los premios para los constructores nacionales que ya hemos mencionado en ediciones anteriores se agregará ahora uno más que donará el Ministerio de la Guerra, quien está interesado en preparar el personal necesario para la fabricación de carros de transporte.

Los premios serán exhibidos dentro de poco en una de las vidrieras del centro comercial.

En el salón de la aviación se expondrán, fuera de los aviones construidos en el país, aparatos científicos relacionados con la navegación aérea, como también una instalación eléctrica para campamentos con un proyector para buscar los aeroplanos en la noche, aparato recién llegado al país.

Las inscripciones como ya se ha dicho, permanecerán abiertas hasta el Miércoles 25 del actual, día que se cerrarán definitivamente y se procederá a la entrega de locales para su arreglo.

La secretaría del Aero Club, ubicada en Huérfanos 1062, atiende a los interesados en obtener datos diariamente de 10 a 19 horas.

NOMBRAMIENTOS JUDICIALES

Con fecha de ayer el Ministerio de Justicia expidió los decretos por los cuales se nombra a las siguientes personas para que desempeñen los cargos judiciales que se indican.

Juez letrado de Magallanes, a don Oscar Miranda Aguirre; juez de Apelaciones de Valparaíso, a don Juan Francisco Prieto Reyes, actualmente juez de La Unión; juez del tercer juzgado civil de Santiago, a don Alejandro Fuenzalida Salas, actualmente juez letrado de Antofagasta, y Promotor Fiscal de Arauco, a don David Hermosilla; Notario de Taltal, a don Alfredo Marín; y Alcaide de la Carcel de Pitrufquen, a don Ismael Laiseca.

RELACIONES COMERCIALES ENTRE CHILE Y ESPAÑA

EL ESTABLECIMIENTO DE UNA LINEA DIRECTA DE VAPORES

PRODUCTOS QUE PODRIAN SERVIR DE BASE A UN INTERCAMBIO

LA SITUACION FINANCIERA DE LA PENINSULA Y EL PROBLEMA DE LA CARESTIA DE LA VIDA

ENTREVISTA CON NUESTRO CONSUL EN BARCELONA, SEÑOR DON ANSELMO DE LA CRUZ

Se encuentra de regreso en el país el Cónsul de Chile en Barcelona, don Anselmo de la Cruz, que vuelve haciendo uso de una licencia después de haber desempeñado por largo espacio de tiempo la delicada misión que le encomendara el Gobierno.

Con el propósito de conocer algunos antecedentes de importancia sobre las relaciones comerciales entre España y Chile y las proyecciones que este intercambio pueda tener en el futuro, entrevistamos ayer al señor de la Cruz.

Conversamos en un principio acerca de las impresiones de su viaje.

—Vuelvo a Chile — nos dijo,— después de siete años de ausencia, habiéndome embarcado en Barcelona el 10 del pasado mes en uno de los transatlánticos del Marqués de Comillas, que hacen la carrera mensual a Buenos Aires.

La travesía se hizo sin incidentes de ninguna naturaleza y sin encontrar en la ruta seguida, submarinos ni otros buques de guerra, como si se estuviera en época normal, con excepción de la duración del viaje, que actualmente se hace en 22 días, en vez de 18.

La impresión que tengo — nos agregó en seguida, — de mi estada en Buenos Aires, es análoga a la que reciben todos mis compatriotas que visitan a diario aquella hermosa capital, que puede competir con cualquiera de las más populosas capitales del mundo, por su progreso, embellecimiento y confort.

—¿Qué nos puede informar sobre el posible establecimiento de una línea de vapores entre Barcelona y Chile, a propósito del viaje del "Isla de Panay"?

—Por las noticias que tengo, el viaje del vapor "Isla de Panay" es de exploración, y no hay, por el momento, el propósito fijo de establecer la línea permanente de España a Chile, hasta conocer los resultados de la expedición, al regreso de la nave.

Desde que me hice cargo del Consulado General en 1912, he abogado por el establecimiento de una línea bi-mensual directa a nuestro país. Estos vapores partirían de Barcelona, ruta Estrecho de Magallanes, y harían el regreso por el Canal de Panamá.

No me parece demás decirles que el momento actual es oportuno para ello, pues el tráfico español al mar de las Antillas está casi paralizado por dificultades inherentes de la guerra: algunas de las naves que hacían el servicio, unidas a unas dos de las que dispone el Gobierno de Chile, podrían destinarse al Pacífico, donde hay fletes de retorno y, en nuestros puertos, combustible nacional para que puedan regresar al puerto de origen, con lo cual se facilitaría la expansión comercial de ambos países.

Todo depende, a mi juicio, de un convenio diplomático.

—¿Qué productos estima usted que podrían servir de base para un intercambio comercial entre Chile y España?

—En mi primera Memoria, correspondiente al año de 1912, indiqué los artículos nacionales que serían de fácil colocación en el mercado español, y son los siguientes: salitre, guano, lanas, cueros, tripas, sebo, astas, cereales, quillay, etc.

Cierto que en la actualidad esas expectativas de buena venta han variado con la guerra; pero si se lograse establecer el tráfico directo, muchos de esos artículos tendrán aceptación.

—Conversamos, en seguida, con nuestro amable informante, acerca del incremento de la producción en España con motivo de la guerra.

—La influencia de la guerra en las diversas industrias españolas, ha sido muy sensible en ellas, obrando de distinta manera, según sean los obstáculos que han tenido en su marcha, ya sea por las dificultades de exportación; ya porque sean necesarios los productos para la alimentación del pueblo español; por las alzas de precios en las primeras materias por la falta de flete; incautaciones por parte del Estado etc. y no debemos olvidar, además, para este caso, el efecto de las frecuentes huelgas.

Sin embargo, las necesidades de los países de la Entente y de los neutrales han colocado a España, en condiciones de desenvolver su producción fabril en forma que sus fábricas no pueden satisfacer oportunamente los pedidos, calculándose que han decuplicado la fabricación de tejidos e hilados; las conservas han aumentado también; los aceites tienen nuevos consumidores; el cemento es pedido por Francia y la República Argentina; las compras de hierro colado y plomo en Galápagos han sido muy fuertes por parte de Italia, Suiza y Francia; las drogas y colores preparados siguen en idénticos progresos; la exportación de armas tiene bastante importancia; y, así sucede con la mayor parte de los productos manufacturados.

La conversación rodó después hacia otro tópico de importancia, y el señor de la Cruz nos informó entonces de la situación financiera y general de España.

—El último período parlamentario se ha caracterizado, nos dijo, por la intensa labor legislativa de carácter económico.

Es así como se dictaron leyes sobre la nacionalización de las industrias; explotación de sales potásicas, defensa y conservación de los bosques, reformas de la expropiación forzosa y electrificación de la rampa de Pajares, etc.

Cada una de estas leyes responde a una necesidad del país, fuertemente sentida, y todas tienden a vigorizar el organismo económico, a ponerlo en condiciones de resistir la lucha de post-guerra, a facilitar la explotación industrial y agrícola; en suma, a impulsar el desarrollo de la riqueza española que una larga serie de desaciertos políticos ha mantenido en lamentable atraso.

Se encuentra, además, un problema pendiente sobre el cual ha presentado el Ministro de Hacienda un proyecto de la ley todavía no examinada por las cámaras: la cuestión monetaria.

A este respecto nos dió detalles altamente interesantes y de una completa concepción del asunto que indicamos.

Las medidas adoptadas por las autoridades españolas para contrarrestar el alza de los artículos de consumo, preocuparon en seguida nuestra atención y sobre el particular interrogamos al señor de la Cruz.

—El abastecimiento y el encarecimiento de la vida son problemas que preocupan a todo el mundo, empezó por decirnos el señor de la Cruz.

El carbón, nos agregó, escasea; pero por fortuna se han conjurado las huelgas que apuntaron en Asturias y Peñarroya, con lo que la producción no se ha interrumpido. Sin embargo, la extracción es aún insuficiente.

Algo análogo ocurre con el trigo, pues según parece, la cantidad existente deja que desear.

Su precio ha subido en tal forma que habrá de repercutir en el pan.

El abastecimiento para el próximo invierno presenta, pues, serias alternativas. Sin embargo, continuó el señor de la Cruz, la Bolsa ofrece un aspecto de confianza que realmente no se explica. Tanto los valores públicos como los privados realizan progresos de importancia.

Finalmente, escuchamos al señor de la Cruz una breve impresión sobre los progresos de Barcelona.

La ciudad, estas son sus informaciones, avanza progresivamente a medida que su población aumenta. Tiene alrededor de un millón de habitantes; se levantan edificios de estilo moderno; hoteles, últimamente se inauguró el Majestic Inglaterra y en Marzo el Ritz; instálanse bancos ingleses y americanos; ábrense nuevos establecimientos de comercio; teatros y cines hay más que en Madrid; los music-hall y las salas de baile se han multiplicado en los últimos años; se está arborizando la montaña de Monjuich, sitio donde se levantará la Exposición de Industrias Eléctricas; y, está en preparación la vía marítima al estilo de la Cornich de Marsella.

Lo que verdaderamente llama la atención en Barcelona, son las obras del puerto dirigidas por una junta de técnicos y vecinos, que han permitido que el puerto, dársenas, diques, escolleras y muelles vayan adquiriendo las proporciones y utillaje necesario para competir a Marsella y Génova.

El puerto de Barcelona, su parte terminada y la que se encuentra en servicio, y lo que se sigue trabajando, abarca más de un millón y medio de metros cuadrados y los gastos pasan de 5 millones de pesetas por año, atendidos con el producto del derecho de descarga de naves, con entradas provenientes de servicios especiales que presta a la navegación y al comercio, con una subvención de 150 mil pesetas del Gobierno y con la colocación de obligaciones del empréstito que tiene autorizado el Congreso.

CONFRATERNIDAD CHILENO-ARGENTINA

HOY PARTIRA LA EMBAJADA QUE REPRESENTARA A CHILE ANTE EL GOBIERNO ARGENTINO. — LA COMITIVA ESTUDIANTIL.—ALGUNAS INFORMACIONES DE LA GERENCIA DEL FERROCARRIL TRANSANDINO

Según las noticias que hemos venido publicando, ha quedado designada definitivamente la Embajada que deberá representar a Chile ante el Gobierno de la Argentina, en las fiestas que se realizarán en Buenos Aires el 18 del presente, con motivo de la inauguración en esa ciudad del monumento a O'Higgins.

La lista de las personas que componen esta Embajada no ha sufrido alteración alguna, salvo la inclusión de los señores Luis Ramírez Sanz y Manuel Reyes Fóster.

La partida

En la Gerencia del Ferrocarril Transandino se nos informó ayer que los miembros que componen la Embajada, partirán desde esta ciudad, en un tren especial, a las 14.30 (antes 2.30 P. M.) de hoy. Desde Los Andes seguirán viaje a la Argentina mañana Sábado, a las 7.30.

El probable, sin embargo, que si el tiempo continúa malo en la cordillera, la combinación se vea imposibilitada a ceñirse a este itinerario.

El viaje social de turismo

En la misma oficina se nos informó que la combinación que lleva los pasajeros del viaje social de turismo a Buenos Aires, partirá de Santiago mañana, a las 6 horas, para llegar a Los Andes a las 9.30.

La combinación atrasada, que no ha podido partir a causa del temporal habido últimamente en la región andina, saldría de Santiago el Domingo, en la mañana o en la tarde, según los avisos que se reciban sobre el estado del tiempo.

Se nos agregó que 400 obreros trabajan activamente en despejar la línea del Ferrocarril Trasandino.

Hasta las últimas horas de la tarde de ayer, no se habían recibido nuevas noticias del ingeniero que está a cargo de estos trabajos en la cordillera.

La comitiva estudiantil

Accediendo a la invitación que hiciera el Ministerio de Relaciones Exteriores a la Federación de Estudiantes, esta institución ha acordado enviar a los siguientes señores para que la representen en Buenos Aires en los festejos a que venimos refiriéndonos:

Presidente de la Federación, señor Santiago Labarca, y señores Jorge Wilson W. y Jorge Schneider L. Van también agregados a la Embajada oficial los señores Guillermo Puelma N. y Héctor Orrego P.

El Encargado de Negocios

DEL BRASIL EN MEJICO

Visita ayer la Escuela Militar. — Cariñosa despedida de los oficiales y alumnos de este establecimiento

Ayer, a medio día hizo una visita a la Escuela Militar el primer secretario de la Legación del Brasil señor Gurgel do Amaral, acompañado del Adicto Naval de dicha nación señor Soares de Pinna.

El objeto de esta visita fué el de despedirse de la oficialidad y alumnos del establecimiento, pues, como es sabido, el señor Gurgel do Amaral se dirige a Méjico a desempeñar el cargo de Encargado de Negocios de su país.

A su llegada al establecimiento, los visitantes fueron recibidos por la oficialidad, siendo invitados al Casino de Oficiales de la Escuela, en donde se les sirvió una copa de champaña, ofrecida por el teniente coronel, 1er. sub-director, don Eliecer Parada, en nombre del señor coronel Quiroga y de los oficiales. El señor Parada felicitó al señor Gurgel do Amaral por su merecido ascenso, deseándole todo éxito en su misión y asegurándole que se le guardaría cariñoso recuerdo en el seno de la Escuela, donde siempre se le ha considerado como un buen y leal amigo.

Contestó el señor Gurgel do Amaral en sentidas frases, despidiéndose de los oficiales y agradeciendo todas las atenciones que había recibido cada vez que había tenido la suerte de visitar el establecimiento. Dijo que recordaría con afecto a sus amigos los oficiales de la escuela y afirmó que conservaría en lugar preferente la fotografía que se tomó junto con los oficiales y cadetes cuando visitó la Escuela la Embajada brasileña que visitó a Chile en Agosto del año pasado. Refiriéndose a los cadetes, rogó al comandante señor Parada que lo despidiera de ellos y les expresara que nunca olvidaría la manifestación tan cariñosa hecha a él y a su patria en la mencionada visita. Terminó expresando que su despedida a los cadetes era el consejo de que "siempre siguieran las enseñanzas de sus maestros y oficiales, para que así tuvieran una brillante carrera, siendo útiles a Chile, tierra a quien él tanto amaba."

Edificios públicos de Antofagasta

Se invertirán $ 750,000 en su construcción

El Ministerio de Industria ha promulgado la ley número 3412 por la cual se concede la suma de $ 750,000 para construir un edificio destinado a la instalación y funcionamiento de los juzgados de Letras, de la Delegación Fiscal de Salitreras y los servicios de Correos y Telégrafos de Antofagasta.

Se recordará que esta ley fué dictada a iniciativa del senador señor don Augusto Bruna.

Liceos de Niñas

Se reglamenta el funcionamiento de las secciones de internas, medio pupilas y externas

El Ministerio de Instrucción ha dado curso al decreto firmado por el señor don Pedro Aguirre Cerda, por el cual se reglamenta el funcionamiento de las secciones interna, medio-pupila y externas, de los liceos de niñas de la República, con la indicación de los precios que deben abonar los padres de familia.

En el decreto en cuestión se estipula que los liceos de niñas de la República funcionarán con las secciones siguientes: El Liceo Santiago, N.o 3; con sección de internas, medio-pupilas y de externas los liceos de Valparaíso, N.os 1 y 2, de Viña del Mar, de Santiago N.os 1, 2, 4 y 5, de Talca, y de Concepción; con sección de medio-pupilas y externas; los liceos restantes, desde el Tacna hasta el de Punta Arenas; con sección de externas solamente. En los liceos que tienen sección de medio-pupila, podrá concederse servicio de once a las alumnas externas cuyos apoderados así lo solicitaren. Los apoderados deberán, al matricular a sus pupilas dejar constancia por escrito de su voluntad para hacer ingresar a éstas en las respectivas secciones. La pensión para alumnas internas será de $ 500 anuales; para las medio-pupilas será de $ 250, y para las externas con derecho a once, será de $ 75 anuales.

El pago de las pensiones se efectuará en tres cuotas, pagaderas en Marzo, Junio y Septiembre, de cada año, que serán de $ 170 la primera y de $ 165 cada una de las otras, para las alumnas internas; de $ 90 la primera y de $ 80 cada una de las restantes, para las alumnas medio-pupilas, y de $ 15 cada cuota para las alumnas externas con derecho a once.

En casos calificados, las directoras podrán conceder a familias de recursos limitados, la facilidad de efectuar el pago de las pensiones en cinco cuotas, pagaderas en Marzo, Mayo, Julio, Septiembre y Noviembre, y que serán, respectivamente, de $ 100 para las internas, de $ 50 para las medio-pupilas y de $ 15 para las externas con derecho a once. No se hará devolución de cuotas en caso de retiro de la alumna.

En caso de no haberse efectuado el pago de la cuota hasta el día 15 del respectivo mes, la directora deberá avisar al apoderado remiso de que su pupila quedará suspendida de la asistencia al liceo hasta la cancelación de la suma adeudada.

PASEO DE LOS HUERFANITOS

En los salones de la Intendencia se reunió ayer, presidida por el señor Plaza, a cuyo cargo correrá esta fiesta, la comisión de chauffeurs que representa el gremio, y se tomaron diversos acuerdos de importancia para darle el mayor brillo posible al paseo de los huerfanitos, que se efectuará el 21 del presente.

PARA TODOS LOS ENFERMOS

GRAN

VIERNES HUMANITARIO

Ofrcemos a menos del costo los siguientes preparados de la Casa Goy de París:

LICOR DE ALQUITRAN... ... ...
JARABE RABANO YODADO... ... ...
JARABE HIPOFOSFITOS COMPUESTOS... ... ...
JARABE LACTOFOSFATO DE CAL... ... ...
JARABE YODO TANICO... ... ...
ELIXIR CLORHIDROPEPSICO... ... ...
YODOPEPTON... ... ...
COMPRIMIDOS OXICIANURO... ... ...
AMPOLLETAS ACEITE ALCANFORADO AL 10%... ...
AMPOLLETAS ACEITE ALCANFORADO AL 20%... ...
AMPOLLETAS CACODILATO SODA... ... ...
AMPOLLETAS METARSINATO SODA... ... ...
AMPOLLETAS NEURASTENICAS... ... ...
AMPOLLETAS EMETINA 0.02... ... ...
AMPOLLETAS EMETINA 0.04... ... ...
JABON PERFUMADO EONIA... ... ...

$
1.95
4.50
3.90
3.90
3.90
4.90
4.90
1.90
2.90
2.20
2.40
5.90
5.90
5.90
4.90
6.90
1.90
1.25

La Casa GOY de PARIS por su nuevo y gran LABORATORIO está a la altura de las mejores casas EUROPEAS.

Específicos Nacionales y Extranjeros al precio más bajo en plaza.

Despacho exacto de recetas un 50% menos que cualquier otro establecimiento.

Farmacia "La Humanitaria"

CASILLA 3071. — 268 - AHUMADA - 268. — TELEF. ING. 845

13-1

Liquidación Semestral

PLAQUEES: Una partida de bandejas espléndida calidad.

ABANICOS DE PLUMA: Elegantísimo surtido para señoras.

CUADROS Y GRABADOS: Un hermoso surtido de cuadritos americanos, con y sin marcos.

MARCOS: De platinette, imitación perfecta de plata.

CRETONAS: Para muebles y cortinas, saldos a muy bajo precio.

RIFLES: Muestrario de rifles de salón de todas marcas.

LAPICERAS TINTA: Muy buena calidad.

LAPICES: A muy buen precio. Especial mayoristas.

TIZA: Para escribir, en panes.

Hay también sillas y estantes para escritorio, y algunos otros artículos de interés.

Fernando Orrego & Co.

COMPAÑIA 1301, ESQ. TEATINOS

Industria, Obras Públicas y Ferrocarriles

En comisión a Francia.— El señor Atanasio Gaete, fué comisionado ad-honorem por el Ministerio de Industria para que se traslade a Francia, con el objeto de estudiar todo lo relacionado con la organización de ferrocarriles.

Visita de inspección.— El ingeniero don Carlos Guzmán, ha sido comisionado por la Dirección de Obras Públicas para que visite los servicios de agua potable de La Unión y de Puerto Montt.

Consejo de Obras Públicas.—No celebró sesión ayer el Consejo de Obras Públicas.

Se reunirá mañana.

Reparación de edificios fiscales.—El Ministerio del ramo ha pedido a la Dirección de Obras Públicas que en el proyecto de presupuestos para 1919 sean destinados $ 550,000 para la reparación y mejoramiento de edificios fiscales y le pide que se forme un plan de inversión, el que debe ser aprobado por el Consejo de Obras Públicas.

Departamento de Santa Cruz.—El Intendente de Curicó ha solicitado el envío de un ingeniero de la Dirección de Obras Públicas para que proyecte la reparación de los edificios de las oficinas públicas del departamento de Santa Cruz y visite algunos caminos de uso público, que han sufrido considerables desperfectos.

Río Claro.—Los vecinos de Rengo han hecho una presentación a la Dirección de Obras Públicas en la que solicitan que se designe un ingeniero para que haga los estudios a fin de aumentar las aguas del río Claro en el período de escasez.

Canal del Laja.— Se aceptó la transferencia de diez regadores del Canal del Laja que ha hecho don Emilio Jenneville a favor de don Aníbal Cruzat.

—Se decretó el pago de 77,197 pesos 53 centavos por trabajos ejecutados en la construcción del Canal del Laja.

Quinta Normal. — Se designó una comisión compuesta del Director de los Servicios Agrícolas y de los ingenieros de la Dirección de Obras Públicas señores Julio Acuña y Eduardo Aguirre, para que haga la recepción provisional del alcantarillado de la portería de la Quinta Normal.

Pertenencias mineras auríferas.—El Ministerio de Industria ha designado al ingeniero de Minas, señor Juan Bautista Aguirre, para que practique los reconocimientos necesarios como perito en las diligencias que decrete el juzgado de Letras de Taltal para la concesión de pertenencias mineras auríferas.

Agua potable de Ancud.— El Ministerio de Obras Públicas ha designado una comisión compuesta del Intendente de Chiloé y de los ingenieros señores Arturo Flores y Carlos Guzmán, para que efectúe la recepción provisional de los trabajos de agua potable de Ancud.

Ferrocarril de Púa a Traiguén.—Ha sido autorizada la inversión de $ 149,739.53 para el pago de las obras de construcción y lastreadura del ferrocarril de Púa a Traiguén.

Agua potable de Iquique.— Se ha concedido al señor León B. Nortcote, un plazo de diez días para que firme la escritura pública del contrato que tiene pendiente con el Fisco, para la provisión de la cañería destinada a las obras del agua potable de Iquique.

Frenos de aire.— La Dirección de los Ferrocarriles del Estado ha sido autorizada para invertir un millón de pesos oro de 18 d. en la adquisición de frenos de aire Westinghouse, de los señores Wessel Duval y Cía.

BOY-SCOUTS

Boy Scouts de Chile.— Brigada de Girl Guides Educación N.o 1 de Santiago.— Cítase a toda la Brigada para el Sábado 14 a las 14 horas (2 P. M.) en el cuartel. Asistencia obligatoria.

—Cítase a sesión de directorio para el Lunes 16 a las 18 1|2 (6.30 P. M.) en la Escuela Normal número 3.

Brigada Manuel Rodríguez.—Cítase a la oficialidad y a todos los scouts a una excursión a Apoquindo que se efectuará el Domingo 15 del presente. Punto de reunión: Av. Matta esquina San Diego, a las 7 horas, con equipo completo, almuerzo y once en frío; cuota $ 0.30. Los scouts pasarán a recoger sus báculos a la comandancia y sus equipos al cuartel, el Sábado, a las 19.30 h. (antes 7.30 P. M.) A los decuriones se les proveerá de carpas. Si llueve después de las 13 (ant. 1 P. M.) de hoy Viernes, se suspenderá la excursión.

El Sábado 14 del presente, los scouts deberán rendir cuenta de las entradas para el beneficio que, a favor de la brigada, se efectuará el Lunes 16 en el Mundial Cinema. El mismo día rendirán cuenta de los boletos de la rifa del automóvil que se sorteará el 21 del presente.

Beneficio a favor de la Brigada de Scouts "José V. Lastarria", en el Teatro Condell. — Hoy a las 21.30 horas, (antes 9.30 P. M.) se efectuará el beneficio que esta brigada tenía anunciado y que a causa del mal tiempo, hubo de postergarse.

El producto que se obtenga se destinará para ayudar a los scouts de la brigada en los gastos que le ocasionará la excursión que por 10 días harán, en este mes, a Cartagena.

Se desarrollará el siguiente programa:

Primera parte.—1. Obertura; 2. Estados Unidos en la actual guerra europea, película en dos partes; 3. El suicidio, monólogo cómico por el señor Manuel Sánchez M.; 4. T'Amo ancora, solo de canto por el señor L. Radbil; 5. Rico tipo, diálogo cómico por los señores R. Lecaros y H. Alliendes; 6. Melodie, solo de canto; 7. Zapateo americano, por el señor Germán Carrasco; 8. El tuerto es rey, juguete cómico por la compañía A. Bossio.

Segunda parte.—1. Obertura; 2. Variedades cómicas, por el señor J. Carrasco; 3. Fuggini, solo de canto; 4. Parada y fonda, comedia en un acto, por el cuadro artístico del Centro Artesanos "La Unión"; 5. Coplas "La Torcuata", por el señor M. Sánchez M.; 6. "A través de las llamas", drama en seis partes (película); 7. Un duelo entre dos ventanas, vista cómica en dos partes.

* * *

ACCIDENTES FERROVIARIOS

Desperfectos en la línea

La Administración de la Red Central Norte comunicó a la Dirección General de los Ferrocarriles que durante toda la noche del 10 al 11 llovió desde Romero hasta Illapel, produciéndose varios derrumbes en los kilómetros 292, 540, 541, 526 y 527, por lo cual el tren N.o 2 se atrasó considerablemente.

También se recibió otra comunicación de Panguilemu, en la que se da cuenta de que, a las 12.10 del día 11, se desrieló el tren N.o 128, a consecuencia de haberse abierto la línea cerca del cambio sur de esa estación. Se desrielaron también los carros J-75, P-295, A-205 y la casita V-39.

La línea sólo se abrió en 50 metros y quedó expedita a las 14.20 (antes 2.20 P. M.)

El tren número 128 siguió viaje a las 13.40 (antes 1.40 P. M.)

El equipo no tuvo novedad.

Ejército y Armada

Servicio reglamentario. — El Ministro de Guerra, señor Robles, nos ha manifestado que el Gobierno tiene el propósito de dar estricto cumplimiento a la disposición reglamentaria, que ordena que todo oficial debe servir, por un período mínimo de dos años, en alguno de los cuerpos de la I o IV divisiones.

Retiro de un general. — Ha iniciado su expediente de retiro del Ejército, el general de brigada don Carlos Hurtado Wilson, que desempeña actualmente las funciones de Inspector de Artillería.

Ocupa el primer lugar en el Escalafón, para ascender a ese grado, el coronel don Luis Contreras Sotomayor, gobernador civil del Territorio de Magallanes; y para ascender a coronel, el teniente coronel don Federico Bravo, Bravo, que forma parte del personal militar que se encuentra en España.

Jefes de artillería. — Ayer se presentaron al Presidente de la República, al Ministro de Guerra y demás autoridades militares, los tenientes coroneles señores Basilio Maturana y Roberto Concha, que han asumido los puestos de jefe de la 2.a Brigada de Artillería y comandante del Regimiento Tacna, respectivamente.

Comisión de Industrias Nacionales. — La comisión que estudia la aplicación de las industrias nacionales en los servicios de las instituciones armadas, se reunirá con el objeto de seguir estudiando una proposición de una compañía italiana, relativa al establecimiento de una fábrica de explosivos.

Se ocupará también de otros importantes asuntos que tiene en estudio.

Regimiento Maturana. — El mayor don Erasmo Concha hará hoy entrega definitiva, al teniente coronel don Pedro Charpín, del comando del Regimiento de Artillería Tacna.

Servirá de interventor el jefe de la Brigada respectiva, acompañado del Intendente don Alfredo García A.

Medalla al "Mérito". — Por el Ministerio de Guerra se ha concedido la condecoración de la medalla "Al Mérito", de 2.a clase, al señor Enrique Piccione.

Revista preparatoria. — En vista del mal estado del tiempo en los últimos días, se ha acordado suspender la revista militar preparatoria que debería efectuarse mañana.

Jefes del servicio de guarnición. —Para hoy, el mayor don Daniel Camus; y para maana, el de igual grado, don Arturo Montecinos.

Presentaciones. — A la Comandancia General de Armas se presentaron ayer, el teniente coronel don Adolfo Miranda, de Cauquenes; el capitán don Ramón L. Reyes, de La Serena; el cirujano 2.o don Víctor Villalón, de Santiago; y los cadetes de la Escuela de Ingenieros de la Armada, señores: Gustavo Ortiz y Carlos Sepúlveda, de Talcahuano.

Ministerio de Marina. — En la Oficina de Partes del Ministerio de Marina se encuentran comunicaciones que han sido enviadas por el Departamento del Personal de la Armada, para las siguientes personas:

Vice-almirante don Luis A. Castillo, señora Sofía Latorre de García y señor Carlos Orrego Barros.

* * *

TRACCION ELECTRICA EN LAS CONDES

Don Julio Torrealba ha obtenido el permiso necesario para ocupar los postes en el camino público de Las Condes, con el fin de tender líneas de tracción eléctrica.

* * *

VISITA SEMESTRAL DE CARCELES

La Intendencia ordenó ayer que fuerzas de policía del orden hagan la escolta reglamentaria a los miembros del Poder Judicial que deberán efectuar la visita a los establecimientos penales el 15 del presente mes.

LA REBAJA

que hacemos este año en nuestros precios, con motivo de las Fiestas Patrias y teniendo en cuenta también la mejoría del cambio, pone al alcance de todo el mundo los más lindos artículos de joyería y relojería.

SEÑORES CLIENTES DE SANTIAGO Y PROVINCIAS

aprovechen esta ocasión sin precedente que ofrecemos.

HAY: Anillos, Rositas y Prendedores con brillantes y piedras preciosas, Relojes pulseras, Collares de perlas, Bolsones y Maletines de plata. Artículos de plaqué. Cristalería con plata. Etc., etc.

LA EQUITATIVA

DELICIAS 851 AL 857. Entre Estado y San Antonio

14-1.

Consejo de Ferrocarriles

Despacho de solicitudes. — Muelle de carbón en Valparaíso. —Coches de tercera clase. — Presupuestos para el año 1919

El Consejo Administrativo de los Ferrocarriles del Estado se reunió ayer y entre otros asuntos despachó las solicitudes de los señores Carlos Concha, Leonel Ordenes, Alejandro Frías, Bertulfo Carvajal, Eduardo García, Norberto Pérez, Vecinos de Lampa, Barrancas y Colina; J. Miguel Concha, Zoila B. v. de Arriagada, Braden Copper Company; Martín Figueroa, Oelckers y Palma, Carlos Rogers, Miguel Güemes, Arturo Lagos, Enrique Torres, Santiago Wert y Hermann y Compañía.

El Director General dió cuenta al Consejo de haberse iniciado la explotación por la Empresa del muelle de carbón de Valparaíso, después de haberse construído en la Maestranza de la I Zona, 8 pescantes destinados a la movilización de mercaderías, de los cuales hay ya tres en servicio.

Se acordó autorizar a la Dirección General para que continúe transformando la distribución interior de los coches de tercera clase para pasajeros.

En seguida el Consejo siguió el estudio del proyecto de presupuesto para la Empresa en el año próximo, el que quedó pendiente para una sesión extraordinaria que se celebrará hoy día.

* * *

RECEPCION AL CUERPO DIPLOMATICO

En la tarde de ayer recibió al Cuerpo Diplomático residente, el nuevo Ministro de Relaciones, señor don Ruperto Bahamonde.

Asistieron todos los diplomáticos acreditados ante nuestro Gobierno.

* * *

Consejo de Estado

Auxilio a los damnificados por el terremoto de Guatemala.—La reconstrucción de una sala de Maternidad en el Hospital de Osorno.--Ternas judiciales

En la tarde de ayer celebró sesión el Consejo de Estado, presidido por el Presidente de la República y con asistencia de los consejeros señores Balmaceda, Bari, Castellón, Fóster R., Lazcano, Maira, Rivas V., Villalobos, Yáñez y Zegers, y el Ministro de Justicia señor Alcibíades Roldán.

Leída y aprobada el acta de la sesión anterior, el Consejo prestó su aprobación a los siguientes proyectos de ley despachados por el Congreso Nacional:

El que autoriza al Presidente de la República para invertir la suma de 25,000 pesos en auxilio de los damnificados por los recientes terremotos de Guatemala;

El que autoriza al Presidente de la República para invertir hasta la suma de 100,000 pesos en la reconstrucción del puente sobre el río Bueno y habilitación provisional de las comunicaciones entre La Unión y Puerto Montt;

El que autoriza al Presidente de la República para que invierta hasta la suma de $ 15,000 en ayudar a la reconstrucción de la sala de Maternidad del Hospital de Osorno;

El que autoriza al Presidente de la República para auxiliar a los hospitales de Angol y de Traiguén, con la suma de 14,000 pesos, que se entregarán, por mitad a ambos establecimientos;

El que autoriza al Presidente de la República para que invierta hasta la suma de 85,000 pesos con el objeto de pagar al personal de suboficiales y tropa del Ejército, que estaban gozando de gratificación por años de servicios antes del 9 de Septiembre de 1915, las gratificaciones de igual carácter que hubieren devengado durante el año 1917.

El gasto correspondiente se deducirá de la venta o arrendamiento de los terrenos fiscales de Magallanes;

El que autoriza al Presidente de la República para expropiar una extensión de terrenos hasta de 8 hectáreas en el lugar denominado Pargua, del departamento de Carelmapu, para instalar en ellas las oficinas y dependencias de la estación inalámbrica que hace el servicio telegráfico entre el Continente y la Isla de Chiloé.

La expropiación se llevará a efecto en conformidad a la ley de 18 de Junio de 1857;

El que autoriza al Presidente de la República para invertir hasta la suma de 24,000 pesos en atender a los gastos de terminación y sostenimiento del Hospital de San Antonio, durante el presente año.

Prestó su acuerdo para que se someta a la deliberación del Congreso Nacional el proyecto de ley que distribuye en la forma que se indica la suma de 37,000 pesos, producto de la venta en pública subasta de un motor con sus accesorios del Regimiento de Ferrocarrileros.

En seguida formó las siguientes ternas para proveer los cargos judiciales que se indican:

Para Ministro de la Corte de Apelaciones de Santiago: señores Dueñas don Ricardo, González don José Miguel 2.o y Palma Lira don Gabriel;

Para juez del tercer juzgado civil de Santiago, señores: Fuenzalida Salas don Alejandro, Jara Silva don Ramón, y Soro Barriga don Fernando;

Para juez de apelaciones de Valparaíso, señores: Aguirre don Marco Antonio, Cavada don José María y Prieto Royes don Juan Francisco;

Para juez letrado de Magallanes, señores: Iglesias Lopehandia don Horacio, Marchant Blanlot don Armando y Miranda Aguirre don Oscar;

Para promotor fiscal de Arauco, señores: Arancibia A. don José, Fuentealba P. don Alejandro y Hermosilla Guerra don David.

Prestó su acuerdo para que se aprueben los estatutos y se conceda personalidad jurídica a las instituciones denominadas: Sociedad Helénica de Socorros Mútuos, del departamento de Santiago; Gota de Leche de Rancagua; Sociedad Empleados de Comercio, del departamento de Tarapacá, con la declaración propuesta por el señor fiscal; Sociedad de Socorros Mutuos de Cortadores de Carne El Adelanto, del departamento de Santiago; Gota de Leche de Viña del Mar, y para que se aprueben las reformas introducidas en los estatutos de la Sociedad de Señoras de San Vicente de Paul, del departamento de Santiago.

PUERTO DE SAN ANTONIO

Dirección de los trabajos

En la próxima semana empezará a hacer entrega de su oficina el Director Fiscal del puerto de San Antonio, ingeniero don Eduardo Reyes Cox, quien ha renunciado su puesto, para tomar a su cargo la dirección de los trabajos del puerto de Antofagasta, por parte del contratista, señor Lagarrigue.

El señor Reyes Cox, se retira de la administración pública, después de 18 años de servicios en la Dirección de Obras Públicas primero, y en la Comisión de Puertos después. Renunciará también el cargo de profesor de la cátedra de obras marítimas de la Universidad del Estado, que desempeña desde hace varios años.

Antes de retirarse del puerto de San Antonio, practicará la liquidación del contrato con la Empresa constructora, y terminará un plan completo y detallado para la ejecución de las nuevas obras que van a iniciarse.

* * *

CORTE DE APELACIONES

El Ministerio de Justicia expidió ayer un decreto por el cual se nombra al juez del 4.o juzgado civil de Santiago, don Ricardo Dueñas, para que ocupe el cargo de Ministro de la Corte de Apelaciones de esta capital.

TRIBUNALES

CORTE SUPREMA

Movimiento habido en 12 de Septiembre de 1918

TRIBUNAL PLENO

1 Virgilio M. con Virgilio Hnos. y Cía., pendiente; 3 Fisco con Antonio Viera G., trámite; 5 Subercaseaux con Espínola, íd; 7 Blanco con Banco Nacional, íd.

Las demás no vistas o suspendidas.

Alegaron:

En la 1.a, don Ramón Coo con don Aurelio del Río.

Fallada de acuerdo:

Fisco con Frutos Ossandón c. forma, sin lugar, redactor señor Marín.

Compañía Lautaro con Benjamín Zúñiga, casación de fondo, ha lugar, redactor, señor Marín.

CORTE DE APELACIONES

Primera sala.— 1 Huerta con Sotomayor, confirmada; 2 Arcos con Pinto, confirmada; 5 Expediente quiebra Deig, en trámite; 6 Mardagán con Vargas, confirmada; 9 Arrau con Arrau, pendiente.

Alegaron:

En la 2.a, don Luis Salas R., confirmando.

En la 6.a, don Roberto Larraín con don Héctor Boccardo.

En la 9.a, don Alfredo Del Valle con don Eduardo Grez P.

Segunda sala.—1 Contra Eduardo Romo, rev. al juez Rondanelli; 2 Contra Manuel Alfaro, aprobada; 3 Contra Aniceto Alvarez, confirmada; 4 Fiscon con Calixto Barrios, confirmada; 5 Juan Luis Gómez con Emeterio Fontecilla, en acuerdo.

No vistas las demás.

Fallada de acuerdo:

Dorila Medina v. de U. con E. Juliett O.; Aurora Mira con Adolfo Bocchaun, revocada; Contra Manuel J. Delfín Santibáñez, sin lugar.

Alegaron:

En la 4.a, don Isidro Vásquez, revocando.

Tercera sala.—Aprobada en contra Faundes, agregada; 1 Pradel con Díaz Muñoz, ocnfirmada; 2 Dávila con Concurso Rogat, en acuerdo; 8 Ovalle con Banco Garantizador, en trámite.

Alegaron:

En la 1.a, don Eleazar Ruiz de la B. con don Juan Miguel Ramírez.

En la 2.a, don Alfredo Moreno con don Alejandro Greeck y con Ricardo Cavieres.

Cuarta sala.— 1 Benjamín Ortega con Sociedad Buques y Maderas, confirmada; 2 Clorinda Cabrera con Ferrocarriles del Estado, suspendida; 3 Elisa Cuadra de E. con Lutgarda Cuadra, alegato pendiente; 4 Rigoberto Lira con María Gille, mal anunciada; 5 Selmira Baeza con Ramón A. García, íd.

No vistas las demás.

Aelgaron:

En la 1.a, don Alvaro Santa María, revocando.

En la 3.a, don Antonio Vock con don Guillermo Rossel.

Ingreso Civil.—Secretaría Fabres

Luis A. Silva con Compañía Holandesa, San Bernardo; Ana Luisa Muñoz con Fco. Rojas M., San Fernando; Juan G. Cortés con el Fisco, Antofagasta; Emilio Weil, clasificación de patente, 1.a instancia; Consejo de Habitaciones para Obreros con Adolfo Wallicat, 2.o Juzgado.

Ingreso criminal

Contra Luis Benítez, por robo, primer Juzgado; Contra Fidel Jerez, por homicidio, tercer Juzgado; Contra Honorato Bustos R., por incendio, primer Juzgado; Contra Daniel Wilson, por robo, primer Juzgado; Contra Adolfo Escobar, por falsificación de billetes, primer Juzgado; Contra María Sepúlveda, por hurto, primer Juzgado; Contra Pedro Román L., por falsificación de testamento, primer Juzgado; Contra María Zegers y otro, honorarios, 2.o Juzgado.

Ingreso Civil.— Secretaría Alcalde

Septiembre 12.— 909 Manuel Tobar con Claudio Peña, 4.o Juzgado; 910 Mercedes Pérez de C. con Ramón Pujular, 2.o Juzgado.

Ingreso criminal

01327 Pascuala González Mandiola, por hurto, 4.o Juzgado; 01328 Domingo Maximino y otro, por robo; 4.o Juzgado; 01329 Manuel Martínez, por hurto, Curicó; 01330 Pedro Muñoz y otro, por homicidio, Vichuquén; 01331 María Jiménez Colguin, por lesiones, Vichuquén; 01332 Juan Tapia y otro, por homicidio, San Bernardo.

Lista para Fiscal del Tribunal de Cuentas

Nómina formada por este Tribunal para proveer en propiedad el cargo de Fiscal del Tribunal de Cuentas por jubilación de don Valentín Letelier que lo servía:

Señor Bianchi T. don Ernesto, relator de la Corte.

Señor Estévez G. Carlos, abogado fiscal.

Señor Ibáñez Gustavò, subsecretario de Hacienda.

Señor Koning Abraham, ex-Ministro de Estado y abogado.

Señor Puelma Eduardo, relator del Tribunal de Cuentas.

Señor Quijada Aureliano, relator de la Corte.

Señor Rodríguez Luis Manuel, relator de la Corte.

Señor Solar A. Bernardo, abogado fiscal.

Vásquez G. Isidoro, abodado fiscal.

Señor Zañartu A. Horacio, abogado.

GRASA

"FRAY ANDRES"

en venta en todos los buenos almacenes y en la Fábrica,

ARAUCO 1035

CALZADO

MIRÓ

calzado de lujo para señoras

JUAN PICO MIRO

SANTIAGO

Vidrios Planos

de todas clases y tamaños se venden y colocan por mayor y menor a precios bajos. Consulten precios en

LA VIDRIERIA RUSA

Santo Domingo 1047

Entre Bandera y Puente. - Teléfono Inglés 2957. - Casilla 2010

GRAN REALIZACION DE MARCOS HECHOS IMPORTADOS

13-y

Almacén de Pinturas

---- DE ----

Ludovico Railhet

Ahumada N.o 66.-Casa fundada en 1880

La más acreditada de Chile por sus artículos para pintores, barnizadores, doradores, dibujantes

Unico agente e importador de los Barnices y Esmaltes Valspar y Vanadium

"VALENTINE"

para automóviles, coches, etc., etc.

Pinturas preparadas y en pastas. Completo surtido en tierras de color, fuera de toda competencia por su calidad y precios.

Unico concesionario de la pintura al agua

"CAMPANITA"

para interior y exterior. La pintura más barata e higiénica de plaza. Reemplaza ventajosamente la pintura al óleo, costando menos de la sexta parte de aquélla.

Barnices

SOEHNEE FRERES

para sombreros, marroquíes, carteras, etc.

PINTURA BLANCA DE ZINC

"Paloma" A-B-C-D y N.o 1, N.o 2, N.o 3, N.o 4.

UNICO IMPORTADOR.

A mayoristas grandes descuentos.

15-1

MUEBLES PARA OFICINAS

Tenemos un constante surtido de escritorios de cortina, planos, y algunos modelos para máquinas de escribir

Muebles archivadores verticales en roble americano, acero o lingue

Gabinetes archivadores de tarjetas, etc.

Sillones para escritorios, pisos para oficinas, etc.

SOCIEDAD M. R. S. CURPHEY

VALPARAISO, Blanco 653. - SANTIAGO, Estado 202

Especialistas en muebles y sistemas para oficinas.

17-1

SOMBREROS

- DE -

PAJA

Si Ud. quiere economizar dinero y no ser sorprendido con los precios, cómprelos directamente en

LA FABRICA NACIONAL DE GORRAS y SOMBREROS

DELICIAS, 2636, frente a LIBERTAD

donde los encontrará de ULTIMA MODA y ELEGANCIA.

Nahum Rosenblitt

NOTA.—No confundirla con otras sombrerías

GUIA PROFESIONAL

ABOGADOS

ARTURO ALESSANDRI
ARTURO ALESSANDRI RODRIGUEZ
VICTOR ACEVEDO LECAROS
Domicilio y estudio. Delicias 1158. Horas de oficina de 9 a 11 1|2 y de las 16 a las 18.30. Teléf. Ing. 1414. Teléf. Nac. 183.

ERNESTO BARROS JARPA
Gálvez 88. Teléfono 1845.

CARLOS BORDEU ALEMPARTE
Estudio de don Pedro N. Pineda. Blanco 917. Valparaíso.

RAMON BRIONES LUCO
VICTOR CELIS MATURANA
LEON DEPASSIER
Oficina de asuntos judiciales. Morandé 432. Casilla 2853.

J. ENRIQUE COSTA Y JORGE COSTA
Teléfono 1076.—Santo Domingo 1131.

LUIS MALAQUIAS CONCHA S.
Asuntos civiles, criminales; accidentes; apelaciones. Compañía 1065. Casilla 1088.

ALCIBIADES CARRILLO
Morandé 131. Casilla 1214.

CLARO Y Cía.
Luis Claro Solar.—Samuel Claro Lastarria.—Héctor Claro Salas.—Fernando Claro Salas.—Morandé N.o 231. Teléf. 2856.

ALBERTO DURAN B.
Santo Domingo 1145. Casilla 2914.

FERNANDO ERRAZURIZ TAGLE
Estudio: Morandé 434. De 10 a 12.—De 14 a 18.

HERNAN ECHEVERRIA CAZOTTE
Huérfanos 1235. Domicilio: Carrera 172.

JORGE ERRAZURIZ TAGLE
Morandé 434. Casilla 2592.

NICANOR ELGUETA N.
Galería Alessandri 19-A (altos). Teléfono Inglés 586.

DANIEL FELIU, OSCAR FELIU H.
Merced 557. Teléf. 582. Casilla 3277.

FERNANDO FIGUEROA VIAL
CARLOS VICUNA FUENTES
Estudio: Catedral 1355. Casilla 3694. Teléfono 930.

MARTIN FIGUEROA ANGUITA
San Antonio 717. Teléfono 1681.

ARTURO FERNANDEZ PRADEL
Morandé 450. Teléfono Inglés 27.

LUIS FERRADA V.
Defensas ante la Corte Suprema. —Avenida Brasil 528.—9 a 12.

GALVARINO GALLARDO NIETO
Ahumada 168, altos. Teléf. 2343.

JORGE GALLARDO NIETO
Asuntos civiles y criminales.—Morandé 356.—Teléfono 1956.

EDUARDO GREZ PADILLA
Morandé 466. Casilla 1159.

MANUEL GAETE FAGALDE
Notario-abogado. Huérfanos 1242. Casilla 3113. Teléfono Inglés 1355. De [illegible] a 18.30. Domicilio: Vergara 261.

MANUEL GARCIA FRIAS
Agustinas 1830. Teléfono 2241. Casilla 1949.

OSVALDO HEVIA L.
Morandé 244. Casilla 1831.

ALFREDO MESA CAMPBELL
Morandé 466. Casilla 3446.

CARLOS MIRA B.
Estudio: Bandera 152.—14 a 17.

MANUEL MERINO E.
Arturo Prat 506. Estudio: Huérfanos 1235. Casilla 2407.

LORENZO MONTT
AMBROSIO MONTT WILMS
Compañía 1207.

GUSTAVO KALWASSER DIAZ
Estudio: Huérfanos 1153. Casilla 855.

MANUEL OLIVA
Estudio: Morandé 450. Atiende preferentemente juicios comerciales y criminales.

JULIO PIWONKA J.
Estudio. Huérfanos 1235, de 14 a 16.

ROBERTO DE PETRIS
Morandé 251. Teléf. 363. Cas. 4044, Juicios civiles, criminales y de comercio. Asuntos de jurisdicción voluntaria. Alegatos de provincia. Consultas.

MOISES POBLETE TRONCOSO
Casilla 375. Compañía 1238.

ARMANDO QUEZADA ACHARAN
PEDRO AGUIRRE CERDA
PEDRO DAZA BRANTES
Casilla 2501. Morandé 432.

CARLOS A. RUIZ B.
Morandé [illegible].

ALVARO RIVEROS A.
Santo Domingo 1110.

FERNANDO SANDOVAL HURTADO
Especialidad asuntos comerciales. Compañía 1065. Hora: 15 a 16.
x-1206-25-1

ENRIQUE TAGLE MORENO
Estudio: Morandé 426.

HUMBERTO TRUCCO
Oficina Ossandón. Huérfanos 1060.

LEOPOLDO URRUTIA
Banco Hipotecario de Chile, de 11 a 12 Santa Rosa 126, de 14 a 18.

ROBERTO URZUA PUELMA
Agustinas 1512.

BELISARIO VIDELA PRIETO
Morandé 239. Casilla 2775. Teléfono 1316.—9 a 11,—14 a 18.

JORGE VARAS VELASQUEZ
Huérfanos 1054. Estudio de don Miguel A. Varas H.

PEDRO N. PINEDA
PEDRO PINEDA RIOS
JOSE M. RIOS ARIAS
Abogados.—Valparaíso, Blanco 917. Casilla 1163. Teléfono 1288.

MEDICOS

Dr. ARNELLO
Ex-ayudante profesor Navarro. Anestesia general. Cirugía venéreas. Consultas: García Reyes 17, 12 a 14. Hospital San Vicente Paul: 16 a 18.

Dr. LEONIDAS AGUIRRE A.
Especialista enfermedades de niños y afecciones pulmonares. Consultas: 10 a 11 y 13.30 a 15.30. San Francisco 116.

Dr. LUIS AGUILAR
Cirugía, sífilis. Consultas: 13 a 15. San Isidro 229.

Dr. ALFREDO ALCAINO
Garganta, nariz, oído. Especialista Hospital Niños. Dieciocho 257, 14 a 17.

Dr. AMENABAR OSSA
Oculista, 14 años en Europa, 3 años médico-director del Hospital de Ojos Condado de Stafford (Inglaterra). Merced 494. De 13.30 a 16.

Dr. ROBERTO AGUIRRE LUCO
Medicina general. Especialmente niños. Santo Domingo 401. De 13.30 a 15.

Dr. RAMON ARAYA ECHEVERRIA
Dolores desesperantes, Insomnio, Algidez. Delirio, Convulsiones y Parálisis. Catedral 1867.

Dr. ARTURO BARRAZA ARAYA
Vías urinarias, sífilis. Puente 557. De 15 a 18.

Dr. L. BORQUEZ SILVA
Estudio en Europa. Medicina interna, pulmón, corazón, estómago e intestinos. Rayos X. Consultas: 14 a 17. A. Prat 82. Teléfono 6019.

Dr. BUSTOS
Oculista. Vergara 134. Consultas: 13 a 16. Teléfono 2204.

CARLOS BOLIVAR S.
Medicina general. Alameda 294. Consultas: de 13 a 15.

Dr. BISQUERTT
Vías urinarias, sífilis. Se trasladó a Moneda 859. 15 a 18. Casilla 2563.

Dr. BRAGA CASTILLO
Rayos X. Merced 136. Teléfono 1393. Consultas: de 9 a 10 y de 13 a 16.

Dr. MANUEL BRAVO B.
Clínica interna y enfermedades de niños. Huérfanos 2453. 14 a 16.

Dr. CORBALAN MELGAREJO
Moneda 1711. Medicina interna. Sífilis, (inyecciones venosas con un reciente arsenobenzol).

Dr. CABEZON DIAZ
Enfermedades de niños. Ortopedia y Cirugía. Consultas: 13 a 15. Dieciocho 289.

Dr. CASTRO OLIVEIRA
Garganta, nariz, oído. Estado 62. De 15 a 18.

Dr. CIENFUEGOS
Enfermedades de niños. Consultas: 13 a 15. Serrano 51.

Dr. CAMPOS MENDEZ
Medicina interna, Corazón, Hígado, Sífilis. 10 a 12. Huérfanos 2311. 14 a 17. Bandera 62.

Dr. LEON CHONCHOL
Titulado en París. Medicina general. Piel, venéreas. Consultas: 14 a 17. Santo Domingo 739.

Dr. LEONIDAS CORONA T.
Laboratorio Clínico. Delicias 868 (frente a Estado). Consultas: de 16 a 18. Teléfono 2483.

Dr. J. RAMON CAMPOS
Piel, venéreas, Pulmón, Vías digestivas. Lastarria 321. Consultas: de 13 a 16. Teléfono 2465.

Dr. MANUEL CALVO MACKENNA
Médico del Pensionado de San Vicente. 13 a 15. Compañía 1509. Teléfono Inglés 596.

Dr. ALVARO COVARRUBIAS P.
Cirugía y enfermedades de señoras. Martes, Jueves y Sábado 14 a 16. Riquelme 124.

Dr. ENRIQUE DAVILA H.
Medicina interna. Consultas: de 11 a 12. San Ignacio 243.

Dr. CARLOS DOREN M.
Cirugía, enfermedades de señoras. Delicias 176. Consultas: 14 a 16.

Dr. EUGENIO DIAZ LIRA
CIRUGIA DE NIÑOS Y ORTOPEDIA
Agustinas 1270. Teléfono 2285.

Dr. PAULINO DIAZ
Moneda 1963. Teléfono 1178. Consultas: 14 a 16.

Dr. DIAZ VELASCO
Medicina interna: Niños, Sífilis. Consultas: 13 a 16. Vergara 474.

Dr. RICARDO DONOSO
Estudios en Europa.—Medicina interna, especialmente pulmón, corazón.—Agustinas 619.—13.30 a 15.30.

Dr. JOSE DUCCI
Monjitas 877.—De 14 a 17.

Dr. FRANCISCO EDWARDS
Vías urinarias. Consultas: de 14 a 16. Teatinos 14.

Dr. ESPINA
Rayos X. Estudios en Europa. Medicina interna. Consultas: de 13.30 a 16. Delicias 1228 esq. Gálvez. Teléf. 2102.

Dr. JULIO EASTMAN
Catedral 2673. Consultas. de 13.30 a 15.30. Teléfono 2637. Casilla 1571.

Dr. FUENZALIDA BRAVO
Profesor enfermedades niños. Merced 560. Teléfono 1721. 13.30 a 15.30.

Dr. FIERRO BEYTIA
Ginecología, Partos y medicina interna. Serrano 735.

Dr. ARTURO FRITZ
Medicina general. Jefe Policlínica. Piel y Sífilis.—15 a 17. Huérfanos 1353.

Dr. FERRADA ALEXANDRE
Piel-Sífilis-urinarias. Se trasladó a Compañía 1470. Casilla 2868. Consultas de 14 a 17.

Dra. MARINA FUENZALIDA
Unicamente señoras y niños.—Consultas: de 13 a 15. San Martín 41.

Dra. JULIA E. GUTIERREZ C.
Partos, señoras, niños.—Delicias 471. Consultas: 13 a 16.

Dra. ANDREA GONZALEZ NOLLE
Señoras y Niños. Huérfanos 1693. Consultas: 13 a 16.

Dr. ERNESTO GREENE O.
Estudios en Europa. Cirugía y ginecología. Consultas: 14 a 16. San Martín 505, esquina Catedral. Teléfono 2860.

Dr. ENRIQUE GONZALEZ H.
Estudios en Europa. Estómago, intestinos, hígado, diabetes, obesidad, reumatismo. De 14 a 16.—Castro 107.

Dr. ARISTIDES GONZALEZ C.
Prof. extraordinario de Obstetricia. Partos, enfermedades señoras. Consultas: 13 a 15. Casilla 1551. Teléfono Inglés 1789. Huérfanos 628.

Dr. LUIS GODOY H.
Cirugía y anestesia general. Consultas: 13 a 15. Delicias 1367. Teléfono 2541.

Dr. GARCIA COLLAO
Ojos, nariz, garganta, oídos. Estudios Europa. 13 a 16. Agustinas 1128.

Dr. GARCIA GUERRERO
Bandera 575. Consultas: 15 a 16. Teléfono N.o 9 (Santa Elena).

Dr. JORGE HERRERA ROGER
Médico Hospital de Niños. Teléfono 2679. Delicias 2008. Consultas: 13 a 15.

Dr. IBARRA LORING
Estudios en Europa. Vías urinarias. Especialmente enfermedades riñón, vejiga, próstata. Consultas: 13 a 16. Nataniel 64.

Dr. ALEJANDRO INFANTE
Enfermedades de Niños. Médico del Hospital de Niños San Luis. Consultas: 13 a 16. Delicias 253.

Dr. ROBERTO JARAMILLO B.
Ejército 707. Teléfono 142. Parque.

Dr. ANDRES KOENIG
Hidroterapia científica, sistema Kneipp. Claras 549. 14 a 15.30.

Dr. A. KORNER ANWANDTER
Estudios en E. E. U. U. Cirugía, Ortopedia. Consultas: 14 a 17. Santo Domingo 623.

Dr. ARMANDO LEON I.
Médico-cirujano. Catedral 1642. Consultas: 12 a 15.

Dr. F. LANDA Z.
Médico de ciudad de Santiago. Rosas 1050. Teléfono 1003. Piel, partos. Enfermedades señoras. 13 a 16.

Dr. LEA-PLAZA
Enfermedades del sistema nervioso. Monjitas 303. 13-15.

PROFESOR LUCO
Enfermedades nerviosas y mentales. Se trasladó Merced 336. Consultas: 14 1|2 a 14 1|2.

Dr. MORAGA FUENZALIDA
Medicina y cirugía de niños. Cochrane 118. Teléfono 2804. 13-15, menos los Martes.

Dr. ITALO MARTINI Z.
Ojos, oídos, nariz y garganta. Delicias 227. Consultas: 14-16.

Dr. JUAN MONTENEGRO
Enfermedades de niños. Compañía 1770. Teléfono 2120. Regresó.

Dr. MONTERO
Profesor de dermatología, sifilografía, Piel, Sífilis, genito urinarias. Prat 309.

Dr. MORALES VILLA-BLANCA
Prat 356. Consultas: de 14 1|2 a 17 1|2.

CORA MAYERS G.
Médico-Cirujano. Niños y señoras; consultas: de 16 a 18. Compañía 1607.

Dr. MEZA OLVA
Estudios en Europa. Medicina interna. Especialmente pulmón, corazón, riñones, sífilis. Laboratorio clínico. Consultas: 15-16. Dieciocho 268.

PROFESOR MUJICA
Oculista.— Recoleta 868. Consultas: 10 a 12 y 13-14.

Dr. MOUAT S.
Ginecología-Partos. Ex-jefe de Clínica Ginecológica Dr. Korner. Se trasladó a Av. Brasil 25. Consultas: 13-16.

Dr. AURELIO MORALES
Vías urinarias. Sífilis. Lira 21. 17 a 19.

Dr. AURELIANO OYARZUN
Medicina general. Consultas. 13-15. Santo Domingo 1254.

Dr. OTTO PHILIPPI
Enfermedades de Niños. Santo Domingo 820, esquina San Antonio. Consultas: 13-15. Teléfono 2415.

Dr. F. PUGA BORNE
Delicias 1039. Consultas: de 14-17.

Dr. RICARDO PERALTA G.
Cirugía general, especialmente de niños. Claras 471.

Dr. DAVID PULIDO I.
Enfermedades de Niños. Santo Domingo 1646. Consultas: Independencia 287. 13 1|2 a 16 1|2.. Teléfono 2152.

PROFESOR PARDO
Cirugía y enfermedades de señoras. Consultas: de 14-16. Ejército 119.

Dr. PAREDES F.
Medicina. Cirugía. Especialista enfermedades señoras. Amunátegui 33. 14-17.

Dr. PRUNES
Estudios en Europa. Jefe de Clínica. Piel. Sífilis. Venéreas. Merced 490. Casilla 2894.

Dra. ERNESTINA PEREZ
Se trasladó a Compañía 1289, casi esquina de Teatinos. Consultas: de 14-17.

Dr. LUIS QUINTEROS ENCINA
Médico-legista. Cirugía. Partos. 13-15. Alameda 239.

Dr. EDUARDO DE RAMON
Cirugía, enfermedades de señoras. Consultas: 13-15. Maestranza 340.

Dr. FERNANDO ROMERO AGUIRRE
Partos. Enfermedades de Señoras. Cirugía. Catedral 2429.

Dr. JOEL RODRIGUEZ P.
Estudios en Europa. Medicina interna, especialmente estómago, intestinos. Rayos X. Consultas: 14-16. Claras 431.

Dr. F. RAYO RIQUELME
Cirugía, ginecología, Sífilis. — Lira 268. Lunes, Miércoles, Viernes, 13-15 Martes, Jueves, Sábado, 17-18.

Dr. CARLOS A. SOMMERS
Consultas: 13-15. Agustinas 1876.

Dr. OSVALDO SALAS C.
Catedral 2551. Medicina de adultos y niños. Sífilis. Consultas: 13-16.

Dr. SANTANDER
Medicina interna, estómago, intestinos, rayos X. Laboratorio: Moneda 821.

J. SCHWARZENBERG L.
Enfermedades de niños. Consultas de 13-15, excepto Jueves y Sábado. San Antonio 275. Teléf. Ing. 1344.

Dr. RAMON SILVA LEON
Enfermedades de señoras y partos. Catedral 1611.

Dr. SUAREZ ALVAREZ
Especialmente atenciones de la vista. Agustinas 853. Consultas: 13-15.

Dr. STUARDO
Estudios Europa. Enfermedades niños. Consultas: 13-16. Agustinas 1684.

Dr. TORRES TORRES
Jefe Clínica Prof. Korner. Enfermedades señora, cirugía. Catedral 1240, 15 1|2-17.

Dr. MANUEL A. TORNERO
Piel, Sífilis y venéreas. Maturana 439.. Consutlas: 13 1|2- 14 1|2-18 20.

Dr. CARLOS UGARTE J.
Medicina interna. Rayos X. Se trasladó. Santo Domingo 518, de 13 1|2 15.

Dr. P. VALENZUELA LARRAIN
Cirugía General, Ginecología. Consultas: 13-15, menos los Viernes Catedral 2092.

SIFILIS Y VENEREAS
Dr. Félix Grohnert B. Consultas: 14 a 17. Moneda 1592.

Dr. VARGAS SALCEDO
Cirujano. Consultas: 14-16. Teatinos 354. Teléfono 1060.

Dr. ARTURO VALENZUELA R.
Estudios en Europa. Tratamiento sin drogas. Cultura Física. Medicación natural. Santo Domingo 848. Consultas: 14-16.

Dr. G. E. VIDAL S.
Consultas: 16-18. Delicias 2646.

Dr. VILLALON
Oculista. Enfermedades de la vista. Estudios en Europa. Domicilio y consultorio, Santo Domingo 606. Consultas: 13-15 1|2.

Dr. ZUNIGA C.
Partos. Enfermedades de Señoras. Jefe Clínica Obstetricia. Av. España 472. Consultas: 13-15. Teléfono 111. Parque.

Dr. WAUGH
606|Medicina interna, venéreas. **sí-914|nus.** Reacción Wassermann. Consultas: 14-16. Catedral núm. 1988.

Dr. WIREN
Oídos, Nariz, Garganta. Claras 471. Consultas: 14-16. Policlínica 8 1|2-11 A. M. Sólo para enfermos escasos recursos.

DENTISTAS

VICTORINO ALONSO
Dentista. Estudios en Philadelphia. Moneda 1164.

MAURICIO M. BALTIANSKY
Dentista. Cirugía dental. Enfermedades de la boca.—Arturo Prat 935

LUIS R. BERRIOS MENDEZ
GUILLERMO CARTAGENA
ENRIQUE MORENO
Dentistas. Clínica Dental del Dr. Valenzuela B Huérfanos 1616 Teléfono 1642.

Dr. BAHAMONDE INZUNZA
Dentista. Ex-ayudante Clínica Escuela Dental. Extracciones complicadas indoloras. Huérfanos 1353. Regresó.

F. CASTRO C.
Dentista. Ayudante Escuela Dental. Especialidad Puentes. Coronas. Estado 250

CLODOMIRO CONTRERAS
Ayudante Clínica Operatoria Escuela Dental. Maestranza 340. Consultas: de 13 a 18.

SALVADOR CASTILLO U.
Dentista. Jefe Clínica Prótesis de la Escuela Dental. Moneda 1588.

Dr. GUSTAVO CERDA LOPEZ
Dentista. Consultas: 9 a 11, 14 a 17. Arturo Prat 1548.

J. A. CASTRO OLIVEIRA
R. CASTRO OLIVEIRA
Estado 62.

EDUARDO HOLLSTEIN
Catedral 1787. Consultas: 9 a 12.

FORTUNATO ENCINA F.
Dentista. Trabajos rápidos y eficientes. Agustinas 849.

A. LENG H.
Ayudante operatoria Escuela Dental. Catedral 1275.

CORIOLANO LARA VALLE
Dentista, ex-ayudante Escuela Dental. Av. España 86.

MUÑOZ LOBOS Hnos.
Extracciones sin dolor, somnoformo, puentes, honorarios módicos. San Diego 307-448.

PEDRO A. MENDEZ
Estudios en Estados Unidos y Europa. San Antonio 451.

Dra. ELVIRA ROSAS S.
Bandera 76.

J. CAMARGO SANGINES
Dentista. Consultas: 14 a 17. Carmen 32.

Dr. JOSE MARIA SAAVEDRA
Especialidad Ortodoncia. Compañía 1458. Teléfono 1518.

Dr. LUIS PELLISA C.
Especialidad puentes, coronas y planchas. Se trasladó Agustinas 849. Casilla 775.

RAFAEL URQUIETA S.
Dentista. Trabajos rápidos.—Agustinas 853.

Dr. J. UGARTE DONOSO
Compañía 1470.

FELIX VASSI R.
Puentes, coronas, extracciones sin dolor. Ayudante Escuela Dental. Delicias 868.

ALEJANDRO VALENZUELA DIAZ
Compañía 1731. Ayudante. Escuela Dental. Especialidad extracciones somnoformo.

INGENIEROS

ENRIQUE GARCIA FRIAS
Ingeniero Civil. Galería Alessandri 25. 4.o piso.

ALBERTO LARENAS F.
Ingeniero. Claras 162. Casilla 420.

OFICINA TECNICA
Lorenzo Claro Lastarria. Ingeniero Civil. Morandé 235. Teléfono 1963. Casilla 1491.

ARQUITECTOS

ENRIQUE LAFOURCADE A.
Edificios económicos, chalets modernos, presupuestos detallados, planos. Casilla 71[illegible]. Compañía 1290.

ENRIQUE TORRES
Oficina: Galería Alessandri 3-A. Teléfono 275 Central.

EDUARDO TASSO
Construcciones, transformaciones y reparaciones. Honorarios 8 o|o. Planos, presupuestos.—Agustinas 1260.

JORGE VIGNEAUX P.
JOSE M. ROJAS G.
Lord Cochrane 171.

CORREDORES

GUSTAVO A. GANA
202-Bandera-202. Compra-venta de acciones y bonos; contratación de préstamos y conversiones de deudas. Teléfono Inglés 860. Casilla 3456.

H. PETIT BON
736 Huérfanos Teléf. Inglés 1309. Corredor de Comercio. Agente de Burberrys. Londres. J. N. Richardson, Sons & Owden Ltd. Belfast George Nixon C.o—Stockport. Agente de la Compañía Inglesa de Seguros "Union Assurance Society Ltd.".

CARLOS ROMERO A.
170-Bandera 170. Casilla 2878. Acciones y bonos.

LUIS RAMIREZ SANZ y AUGUSTO OVALLE CASTILLO
Bandera 51-55. 2511-Teléfono Inglés 2511.

RAIMUNDO URETA E.
Acciones y Bonos. Agustinas 1085. Teléfono 996. Casilla 1245.

FLORENCIO VILLAMIL Y Cía.
Acciones y Bonos. 1120-Agustinas-1120. 2664-Teléfono Inglés-2664. Casilla 878.

COMISIONISTAS

LUIS AYALA C.
Compra-venta de propiedades. Préstamos Hipotecarios. Comisiones en general. Catedral 1131. Ofic. 4.

MATRONAS

CELIA CASTILLO
Matrona Ginecologista. Clínica Privada. Atiende llamados fuera Santiago.—C. Americana 32.

CLINICA
Ana G. Vargas Barrera. — Partos, enfermedades señoras. Recibe pensionistas. Cochrane 965.

CLINICA PRIVADA DE OBSTETRICIA
Señora Reyes. Matrona Ginecologista. Dormitorios higiénicos. Establecimiento montado según últimos adelantos. Atendido por dos cirujanos especialistas. Recibo enfermas todas partes del país. Curaciones internas. Partos indoloros, absoluta seguridad. Precios módicos. Consultas gratis. Esmeralda 656.

JULIA MORENO
Clínica. Pensionistas, Partos indoloros. Curaciones internas. Coquimbo 1119.

MERCEDES ROJAS
San Diego [illegible]. Recibe enfermas cualquier tiempo. Consultas privadas, precios módicos.

CARMELA TORO G.
Recibe pensionistas. Chacabuco 662.

VARIOS

MASAJE
S. N. Hayashi, médico masagista. Estudios en Tokio. Especialmente enfermedades articulares, musculares. Reumatismo, estitiquez, parálisis. Gimnasia médica. Consultas: 2-4. —Claras 490.

ANTIGUA TINTORERIA FRANCESA
Agustín Chancogne. — Se tiñe y se limpia toda clase de ropa en negro y colores. No tiene sucursales. Moneda 2202.

ZURCIDOS INVISIBLES
Especialidad virar trajes caballeros. Cóndor 1158.

CONSULTORIO FEMENINO DE CULTURA FISICA
Vello.—Extracción segura por señoritas competentes bajo vigilancia médico. Masaje, gimnasia, hidroterapia, electricidad, etc. Trátanse niños mal desarrollados, anemias, estitiquez, reumatismo, obesidad, enfermedades respiratorias, digestivas, defectos pecho, columna vertebral o cara, como cutis seco o grasoso, espinillas, lunares, cicatrices, etc. Masaje de belleza, manual y eléctrico. Santo Domingo 848, entre 21 de Mayo y Santo Domingo.

MASAJE SUECO
Gimnasia médica, enfermedades articulares, musculares, parálisis, reumatismo, neuralgia, estitiquez, obesidad, mala circulación, etc. Tratamiento científico, desviación espina dorsal. Sólo a señoras y niños.—**Hanna Widen**, titulada en Estocolmo. Claras 46. Consultas: 13 a 15.

INSTITUTO DE BELLEZA ELVA S. DE TAGLE
Vello. Tratamiento Bizzarnini, extráelo radicalmente, doy prueba. — Agustinas 1620.

DEPORTES

Círculo de Cronistas Deportivos.—Hoy a las 19.30 (7.30 P. M.), sesionará esta corporación en la Sección Deportes de nuestra colega "El Mercurio".

La junta general de Delegados de la Federación Sportiva Nacional de Chile.—La junta general de delegados de esta corporación se reunirá el Domingo 29 del presente mes. Como se sometera a la consideración de los señores delegados el proyecto de los nuevos estatutos aprobados por el directorio, se nos pide recomendar la asistencia de los señores delegados de las corporaciones afiliadas.

Las Asociaciones de provincias deberán acreditar a un delegado cuyo nombre deberá enviarse a la brevedad posible a la nueva secretaría de la Federación, Rosas 1216 o a Casilla 3133.

El equipo de la Zona Central.—Confirmando nuestras informaciones anteriores sobre la formación del equipo de la Zona Central del país, transcribimos a continuación los telegramas cambiados entre el secretario de la Asociación de Football de Santiago y el presidente de la Asociación de Football de Chile:

"Roberto Balbontín, Presidente Asociación de Football de Chile: Valparaíso.

Consejo acordó anoche por unanimidad afiliarse Asociación. Ruégole decirme telegráficamente para citarlos si Domingo próximo debe Asociación Santiago llevar para match selección a zagueros Witke y Gaticaá medios Abello y Teuche y wings Allende y Ojeda.—Saludos.—**Angel Morales**, secretario.

"Asociación Santiago.—Santiago.—Felicitaciones afiliación. Jugadores nombrados telegrama usted deberán venir para jugar Domingo próximo. Gastos serán abonados aquí.—Saludos. — **Guerra.— Borg Letti"**.

Se trasladarán igualmente a Viña del Mar los jugadores H. Baeza y G. Bernal, del Rancagua F. C.; A. Frez, de Quillota; Pirazzoli y Quiroga, de la Liga de Los Andes, y Prieto, O. Molina, Soto B., Araus y Mela, de las Ligas de la capital.

La Liga de Valparaíso, por su parte, ha propuesto para que intervengan en este partido de práctica a los jugadores Guerrero, Gatica, Poirier, Alvarado, Herrera, Llantén, Vásquez, Paredes y Geldes.

Como no se jugará el encuentro oficial entre los equipos representativos de Valparaíso y de la capital, los jugadores mencionados y tal como oportunamente lo anunciamos en estas columnas, han sido clasificados en dos cuadros, a saber:

Equipo Azul:
Guerrero, Poirier, Gatica, Pirazzoli, Alvarado, Quiroga, Herrera, Llantén, Vásquez, Paredes, Geldes.

Equipo Blanco:
Bernal, Witke, P. Gatica, Abello, H. Baeza, Teuche; línea delantera (primer período), Allende, Prieto, Frez, O. Molina, C. Ojeda; línea delantera (segundo período), Araus, Mela, Soto B. O. Molina, C. Ojeda.

Terminado el anterior encuentro, se procederá a la confección del equipo de la Zona Central.

Los jugadores de la Asociación Santiago irán a cargo de los directores señores Carlos Ramírez, Angel Morales y Mihaly Schundt.

Por el trofeo Almirante Simpson.—Intervendrán en la competencia de este valioso premio los cuadros de las tres zonas, en que ha sido dividido el país a saber: Zona Sur, formada por las provincias de O'Higgins al sur; Zona Cenrtal, formada por las provincias de Valparaíso, Aconcagua y Santiago y Zona Norte formada por las otras provincias del país.

El calendario confeccionado es el siguiente:

Septiembre 18.—Zona Central contra Zona Sur, en Valparaíso.
Septiembre 22.—Zona Norte contra Zona Sur, en Valparaíso.
Septiembre 29. — Zona Central contra Zona Norte en Santiago.

De los 33 jugadores que intervengan en estos encuentros serán seleccionados los 16 que formarán el equipo internacional chileno que intervendrá en el próximo Campeonato Suramericano de Football.

La secretaría de la Asociación de Football de Chile ha enviado para los efectos de estos encuentros los siguientes telegramas::

"Señor Jaime Clarke.—Antofagasta.—Arreglos definitivos con Santiago permiten fijar fechas competencia Escudo Simpson. Equipo Zona Norte deberá jugar en Valparaíso el Domingo 22.—Saludos.—**Guerra,** secretario."

"Miguel Mena. — Concepción. — Arreglos definitivos con Santiago permiten iniciar competencia Escudo Simpson. Equipo de ésa deberá jugar en Valparaíso día 18 con Zona Central y Domingo 22 con Zona Norte.—Saludos.—**Guerra,** secretario".

Datos estadísticos de la Asociación de Football de Santiago.—Clubs inscriptos y equipos con que cuentan:

Arco Iris, 2 equipos, suspendido; Britania, 3 equipos; 5 de Abril, 3 equipos; Eleuterio Ramírez, 2 equipos; Gimnástico, 6 equipos; Liverpool, 3 equipos; Magallanes, 9 equipos; Maestranza Atlética, 2 equipos; Maestranza Eléctrica, 3 equipos; Club Hípico Racing, 1 equipo; Gath y Chaves, 2 equipos; Instituto Nacional, 5 equipos; Internado, 5 equipos; Manuel Acevedo, 1 equipo; Morning Star, 3 equipos; Santiago, 3 equipos; Santiago Badminton, 3 equipos; Sportverein, 2 equipos; Anderson, 1 equipo; Borgoño, 4 equipos; Esperanto, 4 equipos; Liceo de Aplicación, 2 equipos; Loma Verde, 3 equipos; Santo Dumont, 2 equipos; Simpson, 1 equipo; 21 de Mayo, 1 equipo; Alejandro Humbolt, 1 equipo; El Peneca, 2 equipos; Baquedano, 2 equipos; Barcelona, 2 equipos; Brasil, 1 equipo; Comercio Unido, 2 equipos; Cousiño, 1 equipo; 5 de Enero, 2 equipos; Olimpia, 3 equipos; Portales, 2 equipos; Robinson Crusoe, 1 equipo; Dreadnought, 1 equipo; Unión San Eugenio, 2 equipos; Manuel Rodríguez, 1 equipo; José Gregorio Argomedo, 1 equipo.

Total de clubs inscriptos: 41.
Total de equipos: 100.

Esta última cifra se descompone así: equipos de adultos: 58; id. de infantiles: 42.

Número de socios:

Adultos jugadores.	1,154
Inafntiles jugadores. . . .	630
Total de socios jugadores. .	1,784

Figuran en esta nómina los equipos infantiles que compiten en la Asociación Infantil de Football de Santiago, por ser ésta una Sección de la Asociación de Football de Santiago.

El guardavallas Desiderio Gamboa.—Mañana contraerá matrimonio este conocido jugador. Le deseamos muchas felicidades en su nuevo estado.

Nuevo vicepresidente de la Asociación Nacional de Football.— A insinuación de uno de los miembros del directorio, el señor Roberto [illegible] fué elegido por unanimidad primer vicepresidente de la corporación en la última sesión del Consejo.

Gimnástico Infantil F. C.—En la última junta general se acordó aceptar la invitación del club Infantil de Graneros para el 18 del presente, y para lo cual se cita para hoy a las 20.30 (8.30 P. M.) en Santo Domingo N.o 2315 (casa 7) a los jugadores del 1 y 11 que deseen ir a esa localidad. El equipo se integrará con los que se inscriban antes del Sábado. El pasaje cuesta $ 2 de ida y vuelta.

Dsde esta fecha queda abierto el registro para los jugadores del I y II en el local indicado de 12 a 13.30 y de 18 a 20.30 (6 a 8.30 P. M.)

Raab Bellet y Cía. v. Población Italia F. C.—El 19 en La Cisterna se efectuará este partido, en competencia por una artística copa de plata donada por uno de los jefes de la casa Bellet y Cía., el señor Mario Leyer. Este encuentro figura en el programa de fiestas que se llevarán a efecto el 18 en La Cisterna.

Liga Metropolitana.— En vista de que los señores Oscar Molina, del Unión Chilena; Alberto Casabonne, del National Star; Fernando Prieto y Luis Soto del Green Cross, intervendrán el Domingo próximo en Viño del Mar, los encuentros de práctica para seleccionar el cuadro de la zona central se suspenden los siguientes encuentros oficiales:

Unión Chilena v. Small Star y National Star v. Universo.

El calendario ha quedado en la forma siguiente:

Primera División:
Competidor Atlético I v. Iris Sporting; cancha Metropolitana; hora 14 (2 P. M.); árbitro señor Jiménez.

Segunda División:
Baquedano I v. Malloco; cancha Badminton; hora 15.15 (3.15 P. M.); árbitro señor C. Aguirre.

Tercera División:
Carlos Cóndell I. v. Estrella Oriental; cancha Badminton; hora 15.15 (3.15 P. M.); réferee señor C. Aguirre.

A los footballistas de la colonia española.— La colonia española de Concepción ha invitado a la de esta capital a jugar en aquella ciudad, el día 12 de Octubre, el encuentro anual de football. Con el objeto de confeccionar el cuadro de la apital, se cita a los jugadores españoles e hijos de españoles nacidos en el país a Teatinos 809, altos, donde serán atendidos diariamente por el señor Basáñez de las 16 horas (4 P. M.) hasta las 18 (6 P. M.).

Asociación Nacional de Football.—Partidas para el 15 de Septiembre:

Primera serie:
Coquimbo versus Los Carrera; cancha N.o 1; hora 14 (2 P. M.); árbitro señor Juan Jiménez.
Portales v. San Eugenio; cancha Independencia N.o 1; hora 16.15 (4.15 P. M.); árbitro señor Electo Escobar.
Menadier v. Bulnes; cancha Independencia N.o 2; hora 15.45 (3.45 P. M.); árbitro señor Luis J. González.
La Cruz v. Coquimbo (5 minutos); cancha Independencia N.o 2; hora 15.40 (3.40 P. M.); árbitro señor Luis J. González.

Segunda serie:
Menadier II v. Bulnes II; cancha Independencia N.o 2; hora 14.15 (2.15 P. M.); árbitro señor Luis J. González.

Directores de turno: señores Escobar y Martínez.

—Cítase al directorio a sesión extraordinaria para hoy Viernes a las 20 (8 P. M.) en los salones de "La Nación" para tratar asuntos urgentes, entre otros el match con la Asociación de Melipilla. Se ruega la asistencia a los señores Díaz y Miranda y a los jugadores inscriptos señores Carlos Palma, Pedro Valenzuela y Carlos Madariaga.

Gimnástico F. C.—Al jugador del primer equipo señor Juan Arce, se le ruega presentarse hoy mismo en Moneda 957, ante el presidente de la institución.

Asociación de Football de Santiago.— Esta corporación nos pide hacer presente a los jugadores señores Alberto Robles, Ricardo Fletcher, Héctor Parra, Arturo Besoaín, Armando Díaz, Federico Palma, Ernesto Sepúlveda, José Chibbaro, Juan Arce, Guillermo Grebe, Carlos Bascuñán, Guillermo Ahumada y Manuel Zapata, que forman el equipo que actuará contra Chillán, que mañana Sábado a las 8 de la mañana deberán encontrarse en la puerta principal de la Estación Alameda para dirigirse a aquella ciudad a jugar el entreciudades anual. Serán atendidos por los señores Alberto Aravena, Ernesto Flores y Armando Reyes.

Los señores Pedro Gatica, Marcos Witke, Enrique Abello, Enrique Teuche, Adolfo Allende y César Ojeda deberán encontrarse el Domingo 15, a las 7.30 de la mañana, en la Estación Mapocho, a fin de dirigirse a Valparaíso para tomar parte en el partido de selección del cuadro de la Zona Central. Serán atendidos por los señores Carlos Ramírez, Angel Morales y Mihaly Schmidt.

Zig-Zag versus Club Hípico Racing.— Ha quedado concertado este amistoso para mañana a las 15.30 horas (ant. 3.30 P. M.). Se llevará a efecto en la cancha que posee el Club Hípico en el interior del Club Hípico.

Unión San Eugenio F. C.—Se ruega a los señores Palma y Valenzuela pasar hoy por San Alfonso 295 y al mismo tiempo se sirvan asistir a la sesión de la Nacional en la noche.

Camilo Henríquez v. Casa Matta.—El torneo atlético y amistoso de football concertado entre los clubs Camilo Henríquez y Unión Americana de la casa Matta, se realizará el 22 del presente, en los Bajos de San Agustín.

EXCURSIONISMO

Asociación de Excursionistas y Exploradores de Chile.— Cuerpo de Excursionistas Santiago.— El Miércoles, con una numerosa asistencia de socios, celebró este cuerpo una importante junta general.

Entre otros acuerdos, se tomaron los siguientes:

Aprobar la cuenta de muebles presentada por el tesorero.

Reemplazar en la comisión calificadora y en la de la fiesta del 18 al señor Víctor I. Concha por el señor Néstor Calderón A.

Aprobar los artículos de los Estatutos comprendidos entre el 48 y el 69, con las reformas que se le introdujeron.

—Cítase a la comisión nombrada para la fiesta del 18, para hoy a las 21 (ant. 9 P. M.) en la secretaría de este cuerpo, Madrid 812.

Cuerpo de Excursionistas Los Pirineos.— Cita a junta general para hoy Viernes a las 21 horas (ant. 9 P. M.) con el objeto de preocuparse de diversos asuntos urgentes. Recomienda la asistencia.

LAWN-TENNIS

Club de Sports Chile.—Para hoy a las 20 1|2 horas (ant. 8.30 P. M.) está citado el directorio de esta institución. La junta general deberá reunirse a las 21 horas (ant. 9 P. M.) para seguir ocupándose del cambio de nombre del club.

En esta reunión deberá darse cuenta de las listas de la rifa pendientes quedando de cargo de sus tenedores las que no sean entregadas. El comité de campeonatos recibirá las inscripciones del próximo torneo.

El directorio en su última sesión aceptó en calidad de socio activo al señor Felipe Echazarreta Ariztía.

PAPERCHASE

Club Sector Santiago.—Esta institución acordó efectuar para los días 17, 18 y 19 de Septiembre un gran sector de fiestas patrias a los campos y montañas de Pirque. El itinerario y programa será el siguiente:

Día 17.—Partida de la Plaza Italia a las 16 (ant. 4 P. M.) para llegar a comer y alojar en el Hotel de Puente Alto.

Día 18.—Desayuno a las 8 horas; a las 10 horas hacer un recorrido de treinta saltos en el cauce del río Maipo en dirección al río Clarillo y seguir marcha a almorzar al fundo Santa Rita. En la tarde de ese día y mañana del 19 se efectuará una entretenida conejeadura para partir en la tarde de ese día a visitar el criadero Subercaseaux; en la tarde después de un agradable lunch ofrecido galantemente por nuestro consocio y entusiasta sportman, don Fernando Subercaseaux, se partirá de regreso a Santiago donde se llegará a las 19 (ant. 7 P. M.) del día 19. La cuota para los tres días es de $ 25, y se recibirán las inscripciones en San Antonio 240 de las 14 a las 15 ant. 2 y 3 P. M.).

ATLETISMO

El directorio de la Asociación de Sports Atléticos de Santiago se reunirá a las 21 horas (ant. 9 P. M.) de hoy en San Diego 185.

Se les necesita.— Los atletas señores Juan Jorquera, Ernesto Lamilla, Luis A. Urzúa y Manuel Moraga, deberán asistir a las 10 horas de hoy a una reunión que se efectuará en la gerencia de este diario con el objeto de tratar sobre la forma en que se invertirán los fondos de las erogaciones recogidas por este diario en su favor.

CITACIONES

Citan a sesión:

Maestranza Eléctrica F. C.—Junta general para hoy a las 20.30 (8.30 P. M.) en el Pasaje Tracción N.o 2196.

Noticiero F. C.—Junta general para mañana a las 20 h. (8 P. M.) en el local de costumbre.

Sportivo Italia F. C.—Junta general extraordinaria para hoy a las 20 1|2 (8 1|2 P. M.) en Rosas 22

Eleuterio Ramírez F. C.—Directorio para hoy a las 20.30 (8.30 P. M.) en Seminario 663.

U. Centenario F. C.—Junta general para hoy a las 19.30 (7 1|2 P. M.). Local de costumbre.

Los Carreras F. C.—Junta general para hoy a las 20 (8 P. M.) en el local de costumbre.

citan a jugar:

Magallanes F. C. (Sección Infantil).—Jugadores para el Domingo a las 9 en su cancha.

Maestranza Atlético F. C.— Jugadores del II equipo para el Domingo próximo a las 10 en la cancha Independencia N.o con el Gimnástico II F. C.

Florida Royal F. C. de la Florida.—Socios residentes en Santiago para mañana a las 20.30 (8 1|2 P. M.) a una reunión que se efectuará en Sn Diego 946.

A $ 1.05
El kilo de azúcar en pancitos, "Enteros" y de "Primera Calidad", continúa vendiendo la
CASA GELLONA Hnos.
A pesar de la fuerte alza sufrida por este artículo
Si usted desea economizar, visite nuestros almacenes.
CALLE PUENTE 540 - 686 - 692
12-1

La Viña Concha y Toro
Obsequiará a sus clientes con un
SORTEO
— DE —
25,000 PESOS
distribuído en la siguiente forma:
Un gran premio de. . . . $ 10,000
Diez premios de. 1,000
Diez premios de. 500
que se efectuará ante notario el 6 de Septiembre de 1919.
Por cada cuarenta pesos de compra se dará un número.
Los vales se canjean en
Moneda N.o 1030 y Manuel Rodríguez 42
15-1

Ismael Errázuriz O.

Corredor de la Bolsa de Comercio

Se encarga de la compraventa de acciones, bonos, etc., contratación de préstamos hipotecarios y conversiones de deudas.

AGUSTINAS 1180

TURF

CLUB HIPICO

Inscripciones para las carreras del Miércoles 18 y Jueves 20 del presente.

Miércoles 18

I. Premio Encina.—1,100 metros.—Para caballos de 3 años y más, nacidos en Chile, que se rematen por $ 1,500.—Handicap. — Inscripción: $ 20.—Premio: $ 2,000 al 1.o

Inscriptos: Brava, Honey Moon, Fraisy, Franqueza, Duke, Sol de Mayo, Conturiere, Jerez, Cadeneta, L'Eclair, Escoria, Chuncho, Lorna, Vichy, Soubrette, Viking, Septiembre, Alga, Capucha, Indian Money, Ivy White, Recompensa, Tintero y Fragata.

II. Premio Edward Low.—1,400 metros.—Para caballos de 3 años nacidos en Chile, que no hayan ganado.—Peso: 56 kilos.—Inscripción: $ 30.—Premio: $ 3,000 al 1.o

Primera serie

Inscriptos:

	Kilos		Kilos
Cicero	56	Fatherless	56
Ducros	56	Salarí	56
Feudal	56	Canastilla	54
Konak	56	Viña del Mar	54
Louvre	56	Farjnetti	54

Segunda serie

Inscriptos:

	Kilos		Kilos
Factotum	56	Febo	56
Petain	56	Dee	56
Viking	56	Wagram	56
Fusil	56	Costa Rica	54
Pillin	56	Oregón	54
		Chelandry	54

III. Premio Escocia.—1,600 metros.—Para yeguas de 4 años y más.—Peso: 50 kilos.—Recargo de 2 kilos por carrera ganada desde el 1.o de Enero de 1918.—Descargo de 3 kilos a las que hayan ganado menos de $ 15,000 y de 5 kilos a las que hayan ganado menos de diez mil pesos. Estos descargos no son acumulativos.—Inscripción: $ 25.— Premio: $ 2,500 a la 1.a

Inscriptas:

	Kilos		Kilos
Brigth Girl	56	Conturiere	49
La Tapera	56	Música	47
Brea	54	Rolanda	47
Swallow	52	Temeraria	45
Pelusa	52	Piura	45
Pacotilla	49		

IV. Premio José Luis Larraín.—(Clásico).—1,400 metros.—Para reproductores de 3 años y más.—Handicap limitado entre 63 y 74 kilos.—Inscripción: $ 80, en dos cuotas: de $ 40 el Lunes 11 de Marzo y de $ 40 el Lunes antes de la carrera.—Premios: $ 6,000 al 1.o, 1,200 al 2.o y 600 al 3.o

Inscriptos: Alison, Alum, Balija, Bishop, Brest, Bright Girl, Cachiyuyo, Cascarrabia, Dulce y Sabrosa, Embajador, Esparceta, Fernet, Fogoso, Frascatti, Germán, Labriego, Last, Le Rhone, Limache, Llay Llay, Moka, Pelusa, Rugby, Salmodia, Taray, Thermidor, Tilbury, Traidor.

V. Premio Ermette Novelli.—1,600 metros.—Para todo caballo.—Peso de reglamento.—Inscripción: $ 25.—Premio: $ 2,500 al 1.o

Inscriptos:

	Kilos		Kilos
Priorato	61	Fernet	60
Harry Lauder	61	M. de Rical	52
Limache	61	Tajamar	52
Indiano	61		

VI. Premio Edecán.—2,300 metros.—Para todo caballo.—Handicap. — Inscripción: $ 35.—Premio: $ 3,500 al 1.o

Inscriptos: Peter Pan, Bayaceto, Requiem, Calais, Rosicler III, Cancerbero, Esplendor, Rawa Ruska, Turpin, Querido y Rihue.

Viernes 20

I. Premio Ola.—1,100 metros.—Para caballos que no hayan ganado más de $ 8,000.—Handicap.—Inscripción: $ 20.—Premio: $ 2,000 al 1.o

Inscriptos: Taburete, Providence, One Away, Floripina, Misty, Valda, Wellington, Caupolicán IV, Brava, Girasol, Dudoso, Vizcaíno, Triaca, Vichy, Franqueza, Díaz de la Haza, Merchant, Malmaison, Sensata, Pacato, Compiegne, Pau, Constantino, Turpinita, Duke, Indian Money, Pencahue, Empresa, Diáfana, Ruric, Minx, Frascatti, Balija, Dulce y Sabrosa, Cadeneta, Flaminia, L'Eclair, Reservista, Dineral, Rústico, Crecy, Sarmiento, Bufonada, Milly, Intendente, Tintero, Rex White, Palomilla, Lady Violet, Tilbury, Konak, Mountainer, Chulapina, Isigny, Simplice, Cultura y Lorna.

Nota.—Esta carrera será dividida en tres series por el señor Handicapper.

II. Premio Olivia.—1,500 metros.—Para caballos de 3 años que no hayan ganado.—Peso: 56 kilos.—Inscripción: $ 30.—Premio: $ 3,000 al 1.o

Inscriptos:

	Kilos		Kilos
Ducros	56	Don Alfredo	56
Tilsit	56	Fé	54
Raylus	56	Costa Rica	54
Louvre	56	Esteta	54
Majuelo	56	Canastilla	54
Febo	56	Farinetti	54

III. Premio Orompello.—1,400 metros.—Para caballos de 3 años ganadores.—Peso: 56 kilos.—Recargo de 3 kilos al ganador de clásicos o reglamentarios y de 5 kilos si este premio es de $ 8,000 o más.—Inscripción: $ 35.—Premio: $ 3,500 al 1.o (Anulado)

IV. Premio O'Higgins.—1,100 metros.—Para caballos que hayan ganado más de $ 8,000.—Handicap.—Inscripción: $ 25.—Premio: $ 2,500 al 1.o

Inscriptos: Rugby, Guardián, Fraisy, Gloire du Chili, Le Rhone, Pelusa, Couturiere, Belfort, Piragua, Leslo, Ocampo, Foquita, Glengarry, Titanic, Díaz de la Haza, Shannon, Recompensa, Cuncuna y Amurat.

V. Premio Oriente.—2,500 metros.—Para todo caballo ganador.—Handicap.—Inscripción: $ 40.—Premio: $ 4,000 al 1.o

Inscriptos: Rosicler III, Música, Peter Pan, Tablilla, Requiem, Germán, Brigth Girl, Cancerbero, Esplendor, Rawa Ruska, Querido, Turpin y Rihue.

VI. Premio Oro.—1,600 metros.—Para todo caballo.—Handicap.— El top-weigth no excederá de 62 kilos.—Inscripción: $ 35.—Premio: $ 3,500 al 1.o

Inscriptos: Captain, Swallow, Rugby, Incauto, Harry Lauder, La Tapera, Priorato, Indiano, Bahía, Brest, Belfort, Cautín, Requiem, Marqués de Rical, Tajamar, Porte Cigarette, Barbarroja, Donnetta, Couturiere, Almond, Llay Llay, Limache, Labriego, Rihue, Estrella Polar y Salmodia.

Nota.—Esta carrera será dividida en dos series por el señor Handicapper.

HIPODROMO CHILE

Asignación de pesos para las carreras del Miércoles 18 y Jueves 19:

Miércoles 18

Premio Almahue.—3,300 metros.—Steeplechase.

	Kilos		Kilos
Vago	80	Misterio	65
Chicuela	80	Coloma	65
Same Boy	80	Diávolo	63
Canciller	70	Fiosol	63
Cilantro	67	Canalero	62

Premio Llamarada.—1,100 metros.

	Kilos		Kilos
Lorna	58	Boquilla	51
Sarmiento	54	Reservista	49
Tarff	54	Recompensa	48
Rasqueta	53	Terrible	47
Retozona	53	Gueldy	45
Jerez	52	Strong Filly	40

Premio Llantén.—1,800 metros.

	Kilos		Kilos
Millarai	58	Daring	48
Padilla	56	Quebrada	47
Pizarro	51	Copla	44
Alice Belle	50	Diávolo	40

Premio Lleco.—700 metros.

	Kilos		Kilos
Sarmiento	56	Viana	54
Pacato	56	Entente	54
Tapón	56	Locura	54
Cadorna	56	Barranquita	54
Tamagno	56	Cultura	48
Dineral	56	Tenebrosa	48
Panizo	56	Tamiz	50
Nail	56		

Premio Llolleo.—900 metros. — 1.a serie.

	Kilos		Kilos
Mandita	60	Edris	50
Viana	53	Lally	48
Entente	52	Odisea	47
Calamón	51	Pérfido	45
		Pocuro	43

Premio Llolleo.—900 metros.—2.a serie.

	Kilos		Kilos
Viñita	58	Rolandito	51
Bruja	54	Splin	50
Woodbine	54	Chulinga	49
Medina	53	Silly	49
		Chilca	42

Jueves 19

Premio Mostazal.—700 metros.—1.a serie.

	Kilos		Kilos
Memoria	65	Cidra	50
Colliguay	62	Homicida	49
Floripina	57	Tintero	48
Pagano	53	Temible	48
Cara o Sello	53	Costanera	42
Batignolles	52	Strong Filly	40
Locura	51	Cariátide	40

Premio Mostazal.—700 metros—2.a serie.

	Kilos		Kilos
Mandita	60	Paladín	48
Tupel	59	Odisea	47
Kirk	57	Pasatiempo	46
Fionía	57	Slava	44
Entente	52	Tapón	44
Elda	52	Splin	40
Pugilista	51	Pelucón	40
Saca Pica	49		

Premio Mostazal.—700 metros.—3.a serie.

	Kilos		Kilos
Case tete	61	Silly	48
Bon Accord	59	Agorera	48

"MY LORD"

CIGARRILLOS

HECHOS CON TABACO MARILAND

Viña Santa Rita

Sorteará el 28 de Septiembre

$ 10,000 -- en -- DINERO

PRIMER PREMIO. . $ 3,000

Cuatro premios de $ 1,000. . . „ 4,000

Seis premios de $ 500 . . . . „ 3,000

OBSEQUIA UN NUMERO

por cada $ 50 de compra

Morandè 580 :: Teléf. 1651

15-i

El Gran REMEDIO UNIVERSAL

Nitro Ozona, Lowe-Weisslog, el único comprobado por medio de la radiografía que cura la tuberculosis (tisis). Pruebas a la vista. Afamado desde 1887. Cura radicalmente: cáncer, gangrena, sífilis, enfermedades hígado, riñones, del estómago, pulmones, bronquitis, faringitis, asma, ipertrofia, diabetes, albuminuria, reumatismo, hidropesía, obesidad, raquitismo, epilepsia, apoplegía, anemia, catarro intestinal, disentería, apendicitis, peritonitis, almorranas, fístulas, furunculosis, heridas, úlceras, tumores, contusiones, quemaduras, picaduras venenosas, enfermedades piel, sangre, enfermedades secretas. Prodigioso en aneurisma, en enfermedades del corazón, cerebro, vista, espina dorsal, etc. Viruela, peste negra, hemorrágica, peste bubónica, tifus, pestes y fiebres en general, son vencidas a las pocas horas con repetidos lavados intestinales y tomas. Igual tratamiento para demás enfermedades. Catecismo Nitro-Ozona, consúltelo todo enfermo, sea cual fuere el mal, encontrará el medio seguro de sanar radicalmente. Remítolo gratis quien lo pida.

LUIS LOWE,

Casilla 832.— Claras 149.— Santiago.— Droguería Daube y Boticas principales

	Kilos		Kilos
Viñita	57	Uva Negra	47
Copihue	54	Sally	45
Medina	52	Greda	46
Corza	51	Cabrito	43
Pocuro	50	Proteo	43
Rolandito	49	Mañana	42
Tamiz	49	Chilca	41

Premio Magallanes.—1,000 metros.

	Kilos		Kilos
Memoria	63	Temible	47
Guardián	58	Reservista	46
Millarai	57	Alga	46
Floripina	56	Recompensa	45
Pagano	52	Fionía	42
Sarmiento	51	Strong Filly	40
Retozona	50	Paladín	40
Jerez	49	Fragata	40
Boquilla	48		

Premio Maipo.—1,400 metros.

	Kilos		Kilos
Estrella Polar	58	Quebrada	52
Cuncuna	58	Copla	51
Fraisy	58	Terrible	50
Alice Belle	57	Sol de Oro	49
Tarff	57	Gueldy	48
Verdi	56	Bufonada	45
Retozona	56	Intendente	45
Daring	55	Fine Champagne	44
Regata	54	Vitela	40
Jacob	53	Diávolo	40
Mountainer	52		

Premio Malleco.—900 metros.

	Kilos		Kilos
Pocuro	58	Bubónica	53
Candelilla	56	Mandita	53
Fame	56	Monita	51
Viñita	56	Medina	50
Viana	56	Agorera	50
Nail	55	Personaje	46
Pérfido	55	Spider	41
Sempronius	54		

Premio Malvoa.—1,100 metros.

	Kilos		Kilos
Namur	61	Protector	53
Mr. Asquith	59	Oregón	51
Brava	56	Niágara	51
Esopo	56	Hiawatha	49
Ratisbona	55	Alcel	45

LOS TRABAJOS DE AYER

Pista de arena

Marqués de Rical, dirigido por P. Rebolledo, trabajó 1,000 metros fuerte en 1.5; después de un corto descanso repitió igual distancia en 1.8.

—Amurat, montado por A. Silva, movió 800 metros en 53, después de cortos momentos, repitió la misma distancia en 52.

—Coqueta, manejada por V. Jara, largo 1,800 metros en 2.2 3|5.

—Titanic, montado por A. Molina, pasó fuerte 1,400 metros en 1.31 2|5.

—Captain, manejado por E. Escobar y Cervantes por C. Guzmán, cotejaron 1,400 metros en 1.32, llegando iguales.

—Farinetti, montada por un aprendiz, pasó a voluntad 1,400 metros en 1.39 2|5.

—Rosicler III, conducido por F. Rosas y Factotum por un aprendiz, trabajaron 1,400 metros en 1.34, ganando Rosicler III por un cuerpo, el que siguió hasta completar 1,600 metros en 1.49.

—Tajamar, con la monta de A. Molina, pasó fuerte 1,800 metros en 2.

—Endimion, montado por un aprendiz, se floreó al carrerón 1,400 metros en 1.46.

—Bahía, montada por R. Hernández, movió 800 metros en 52 2|5.

—Swallow, manejada por E. Escobar, pasó sin apuro 1,400 metros en 1.34.

—Bright Girl, montada por J. González, largó una vuelta fuerte en 2.15 3|5.

—Fatherless, manejado por A. Jofré, movió 800 metros en 55, siguió la vuelta suave, y repitió igual distancia en 52.

—Septiembre, conducido por S. Soto, movió 600 metros en 38.3|5.

—Limache, manejado por V. Jara, pasó 1,400 metros en 1.33 3|5.

—Sempronius, montado por un aprendiz, movió al carrerón 800 metros en 57.

—Quai de Orsay, conducida por J. Osorio, largó 1,000 metros en 1.4.

—Gloire du Chili, montada por un aprendiz, cotejó 1,000 metros en 1.4.

—Dineral, manejado por un aprendiz, movió 400 metros en 25 2|5.

—Rex White, con la monta de J. Osorio, movió 800 metros en 53.

—Febo, montado por R. Díaz, y Rawa Ruska por V. Jara, pasaron 1,600 metros en 1.50, ganando Rawa Ruska por un cuerpo, el que siguió hasta completar la vuelta en 2.15 3|5.

—Vizcaíno, dirigido por J. Vergara, cotejó 1,200 metros en 1.22.

—Embajador, manejado por A. Molina, movió 600 metros en 40.

—Iser, montada por E. Solís, movió 1,000 metros en 1.6 2|5.

—Brest, dirigido por S. Soto, movió 400 metros en 25, siguió la vuelta suave y repitió igual distancia en 26.

—Quidam, montado por J. Montané, cotejó 1,400 metros fuerte en 1.32 3|5.

—Flaminia, manejada por R. Díaz, movió 800 metros en 53.

—Piragua, montada por J. Osorio, pasó 1,000 metros en 1.6 3|5.

—Foquita, manejada por un aprendiz, se floreó 1,200 metros a voluntad en 1.22.

—Tilsitt, conducido por S. Miranda, cotejó fuerte 1,200 metros en 1.18 2|5.

—Retoño, montado por un aprendiz, movió 600 metros en 37.

—Pacato, montado por F. Pérez, y Malmaison, por P. P. Quezada, movieron 600 metros fuerte en 37 3|5, ganando Pacato por dos cuerpos. Después de un descanso repitieron igual distancia en 38 2|5, ganando nuevamente Pacato por dos cuerpos.

—Achivement, montada por R. Hernández, y Wagram por un aprendiz, pasaron 1,000 metros en 1.6 2|5, ganando Achivement por dos cuerpos.

—Taburete, conducido por J. Leiva, largó 1,000 metros en 1.6 3|5.

—Masovia, montada por un aprendiz, movió 600 metros en 40 3|5.

—Harry Lauder, montado por E. Escobar, trabajó 1,800 metros en 2.5.

NOTICIAS DIVERSAS

Liverpool. — Este dos años por Burgomaster y Terracotta ha pasado a cuidarse al corral que dirige el preparador Juan Cavieres.

Menos Mal.—Ha sido dada de alta en la Clínica Veterinaria del Club Hípico. Está al cuidado de Pedro Marchesini.

Pista de carreras.— Ayer fué colocada nuevamente la palizada de Invierno para retirarla en caso de que el tiempo mejore en los días de fiestas patrias.

Montas comprometidas.— Para las carreras del Domingo próximo en el Hipódromo Chile habían hasta ayer los siguientes compromisos de montas:

Manuel Pérez: Costanera, Pagano en las dos carreras y Tupel.

Víctor Fuentes: Corza, Casse tete y Calamón.

Julio Osorio: Chulapa.

Heriberto Ramírez: Sally, Bruja, Elda y Fine Champagne.

Armando Godoy: Rústico, Batignolles y Cuncuna.

Ramón Flores: Abelardo, Homicida, Kirk, y Sol de Oro.

Segundo Miranda: Pocuro y Retozona.

Segundo Molina (debutante): Cabrito.

Pocochay.— Se encuentra trabajando con toda regularidad, mejorado, después del cáustico que se le aplicó en un sobrehueso.

A Talca.—Ayer se han dirigido a Talca el preparador José Alamiro Castro y el jinete Eleodoro Canales.

El primero lleva a su cargo los caballos Infernal, Senecio, Loncillo, Ricachón y Alud.

Con el mismo destino ha emprendido viaje el señor José Mercedes Fuentes, llevando a Pretensión, Tifón, Fortune y Palangana.

Temible.— Con la ida de José Alamiro Castro a Talca, Temible ha pasado a cuidarse en el corral que dirige Juan José Castro.

Don Floro.—Después del merecido descanso a que se le sometió, se trabaja actualmente para reaparecer en público a fines de este mes.

El hijo de L'Aiglon ha ganado mucho con el descanso; es un candidato temible en los próximos handicaps que dispute.

El señor Oscar León.—Se ha dirigido a Los Nogales por algunos días.

Las carreras del 19.—Como se sabe, el 19 del presente se verificarán carreras en el Hipódromo Chile en la tarde, con fines de beneficencia.

Están destinadas al Estadio Nacional.

CIGARRILLOS

"Maryland Cabinet"

Son los mejores

20-i

SOCIABILIDAD OBRERA

Unión de los Tipógrafos.—El Domingo 15 de Septiembre, a las 14.30 (antes 2.30 P. M.), se reune el cuerpo directivo de esta institución para resolver diversos asuntos.

Concurrirá la delegación que fué el último Domingo a Valparaíso compuesta de los señores J. Lorenzo Pacheco, Marcial Barrera, Rogerio Rosas, Fortunato Naranjo y Eusebio Ruiz. Dará cuenta detallada de su cometido.

—Los aspirantes a socios señores Luis Leopoldo Jaña S., Romildo Guerra Vergara y Luis A. Lastra Guerrero deberán concurrir a prestar la promesa reglamentaria.

—A las 16 horas (antes las 4 P. M.), junta general extraordinaria, continuación, para seguir con los estatuso sociales.

—El señor tesorero recomienda a los señores recaudados sean activos en su misión a fin de que al finalizar el año no haya ningún socio atrazado en el pago de sus cuotas.

Todos los Domingos atiende desde las 14 (antes 2 P. M), hasta las 17 1|2 horas (antes 5 1|2 P. M.)

Academia Coreográfica Estrella del Mar". — Como está anunciado, mañana, a las 21 horas (antes 9 P. M.), tendrá lugar en nuestro salón social, San Pablo 1276, la inauguración oficial de esta academia; se inta a los centros de la Unión Nacional.

Academia de Baile La Santiago.—La comisión de fiestas trabaja con todo entusiasmo con el fin de confeccionar un variado programa de bailes para las fiestas patrias.

Mañana Sábado, a las 21 horas (9 P. M.), ofrecerá esta academia un baile social.

Federación Obrera de Chile.—Junta Ejecutiva.—El Miércoles último se efectuaron los funerales del señor Santiago Palma V., asistiendo un buen número de federados.

Antes de su sepultación, usaron de la palabra los señores Ernesto Castro a nombre del Consejo de Concepción al cual perteneció; el señor C. Alberto Martínez, a nombre de la Junta Ejecutiva y el señor Enrique Bravo a nombre del Consejo de Santiago, además el señor A. González, a nombre de los compañeros metalúrgicos.

—Para hoy se cita a los delegados a sesión ordinaria a las 20 horas (antes 8 P. M.)

Centro de Arte Teatral.—Un grupo de jóvenes amantes del arte que pertenecían al Centro Juan Jaurés, han organizado esta institución con el fin de estudiar y formar una escuela de teatro, con el siguiente elemento de aficionados: señoritas María Galdámez, Adela Fuentes, Ana Contreras, Marta, Fidela y Eudosia Galdámez y Ludomilla Castro.

Señores Carlos Laffertti, Luis Silva, José Basile, Luis Terraza, Armando Sepúlveda, Juan Brown, Manuel Quintas, Abraham Tamayo, Humberto Cerda y Luis Galdámez.

También ha ofrecido galantemente su concurso con el fin de ayudarnos en nuestra labor el profesor de declamación señor Florencio Zorricuetta.

Las notas deberán ser enviadas al Correo N.o 3 a nombre del secretario de nuestra institución, señor José Basile.

Sociedad de Carpinteros y Ebanistas Fermín Vivaceta.—Gran fiesta teatral y baile familiar el 17 de Septiembre, a las 21 horas (antes 9 P. M.), con la cual la Sociedad Fermín Vivaceta celebrará el 108 aniversario patrio.

—Cítase a la comisión de fiestas para hoy, a las 20.30 horas (antes 8.30 P. M.)

La Fraternal de S M de Relojeros, Joyeros y Grabadores.—En la última sesión pasada se acordó llevar a efecto un baile y kermesse en el local social, San Diego 407, el 17 del corriente, a las 21.30 horas (antes 9.30 P. M.)

CITACIONES

Sindicato Obrero de Fábricas de Espejos, Vidrios y Ramos Similares.—Cita a sesión de directorio para hoy Viernes, a las 19.30 horas (antes 7.30 P. M.)

Se recomienda la asistencia a la comisión de estatutos y en especial a los delegados de las Fábricas Cánovas, Rusa y Schlak.

Unión de Carpinteros y Ramos Similares en Resistencia.—Cítase a la comisión de fiesta en el local de costumbre, para hoy, a la misma hora, y se avisa al gremio que va quedó definitivamente acordado llevar a cabo la conmemoración del aniversario social, el 22 del presente mes.

Las entradas están listas diariamente en Eyzaguirre 718.

—Se avisa al gremio de carpinteros que en asamblea última se acordó celebrar reuniones diarias a las 20 horas (antes las 8 P. M.), en Eyzaguirre 718, para seguir tratando de la huelga y boycot al contratista del Club Hípico.

Vicuña Mackenna de Cigarreros.—Junta general extraordinaria el Domingo 15, a las 14 horas (2 P. M.) Por ser segunda citación, habrá sesión con el número que asista.

Cítase especialmente a la comisión del Centro Recreativo.

Habrá rifa de dinero.

Delegación del Carro Fúnebre Social.—Se cita a sesión a los señores delegados para hoy, a las 20.30 (antes 8.30 P. M.).

Informaciones Comerciales, Industriales y Agrícolas

SANTIAGO SEPTIEMBRE 12

CAMBIO

El Banco de Chile ha fijado ayer los siguientes cambios:

d/v	Londres	Paris
90	16 7/16 1 £ $ 14.60.08	1,78 1 fr. $ 0.56.17
3	16 1/4 1 £ $ 14.76.92	1,76 1 fr. $ 0.56.81

N. York—1 dolar $ 3,09 3/4
1 Nac. Arg. $ 1.39 3/4

d/v	Italia	España
90	2,06 1/4	1.30 1/2
3	2.04	1.29

El Banco Español de Chile fijó ayer los siguientes cambios sobre las plazas que se indican:

Plazas	90 d/v	v
Londres...	16 15/32	16 9/32
Paris.......	178 1/2	176 1/4
Madrid.....	138	136
New York		309 3/4

Una peseta al cambio de 138 vale $ 0.72.46 y al cambio de 136 vale $ 0.73.52

LO QUE VALE EL PESO ORO DE 18 PENIQUES

Al cambio bancario de 16 7|16 el peso oro de 18 d. vale $ 1.09.50 moneda corriente.

Como el recargo comercial es de 39.20 por ciento, hay una diferencia con su valor efectivo de 29.70 por ciento.

REVISTA BURSATIL

Acciones de Bancos, Sociedades mineras, Salitreras, Ganaderas y Agrícolas, Petrolíferas, Industriales, Cías. de Seguros. Bonos, Valor de Metales, Ferias, Matadero, etc.

SITUACION GENERAL DEL MERCADO

El movimiento fué más o menos activo en acciones, pero el monto de las operaciones fué bastante inferior al día precedente.

Tendencia

Hubo manifiesta reacción en los títulos de sociedades, especialmente en los de especulación. Los bonos siguieron mejorando sus precios en forma acostumbrada.

Acciones que subieron

Bancos.—Chile, de 202 3|4 a 204. Francés, de 47 a 47 1|2.

Mineras.—Gatico, de 15 7|8 a 17 1|2, Curanilahue, de 175 1|2 a 176 1|2.

Salitreras.—Antofagasta, de 134 1|2 a 135.

Diversas.—Club Hípico, de 7,650 a 7,800.

Acciones que bajaron

Bancos.—Francés, de 26 a 25.

Ganaderas.—Fuego, de 75 a 74 3|4.

Industriales.—Malvoa, de 15 3|4 a 15 1|2; El Globo, de 80 a 77.

TRANSACCIONES, OFERTAS Y DEMANDAS

Bancos

Chile.—Se vendieron 60 a 204 y quedaron vendedores así.

Nacional.—Transacción de 60 a 47 1|2 y 80 a 47 1|4, quedando oferta de venta a 47 1|2 y demanda a 47 1|4.

Garantizador.—Ofrecieron vender 10 a 25 y 300 a 26 y pidieron 100 a 20.

Francés.—Hubo interés por comprar a 47 1|2.

Sociedades Mineras

Caylloma.—Comprador por 200 a 5 1|4.

Colquirí.—Hubo pedidos a 3 3|4 y vendedores a 4.

Oruro.—Ofrecieron vender 200 a 18 1|2.

Curanilahue.—Solicitaron comprar 500 y 200 a 176 y ofrecieron vender 100 a 180.

Totoral.—Propusieron vender 80 a 7 1|2 y pidieron 500 al mismo precio.

Disputada.—Colocaron 1,460 a 10 1|4.

Monte Blanco.—Oferta de venta de 500 a 2 3|4.

San Bartolo.—Propusieron vender a 13.

Domeyko.—Vendedor de 300 a 6 1|4.

Sociedades Salitreras

Antofagasta.— Hubo interés por comprar a 135.

Loa.—Propusieron vender 200 a 41 1|4.

Sociedades Ganaderas

Fuego.—Ventas en numerosos lotes de 2,880 a 74 3|4.

Chile y Argentina.—Pidieron 100 a 8 1|4.

Sociedades Industriales

Gas.—Ventas de 14 a 109, 5 a 110, 69 a 109 1|2, 52 a 109 1|4; quedó oferta de venta a 109.

Austral.—Colocáronse 500 a 1.

Laboratorio Chile.—Pidieron 61 a 91.

Tattersall.—Después de venderse 50 a 134 1|2, quedó demanda así.

Viña.—Solicitaron comprar 200 a 111 1|4 y 40 a 112.

Penco.—Comprador por 100 a 142.

Telégrafo Comercial.—Propusieron comprar 100 a 40.

Malvoa.—Transacción por 200 a 15 1|2 y vendedores así.

Sociedades Diversas

Club Hípico.—Pidieron 1 acción en 7,800 y ofrecieron vender 2 en 8,000.

Compañías de Seguros

La Chilena Consolidada.—Demanda de 100 a 60.

La Alianza.—Comprador por 50 a 4.

La Alianza.—Comprador por 50 a 54.

Bonos

Caja—Colocaron 21,000 a 102, 14,000 a 102 1|8; quedaron fuertes pedidos a 102.

Caja 8 o|o.—Vendieron 1,000 a 101 7|8.

Caja 7 o|o con 1 o|o.—Transacción de 1,000 a 96 5|8 y comprador a 96 3|4.

Caja 6 o|o con 1 o|o.—Vendieron 8,000 a 92 y 1,100 a 92 1|4.

Caja libras 5.—Hubo una operación de 1,400 a 97.

Hipotecario 8 o|o con 1 o|o.—Ventas por 3,000 a 103 y 22,000 a 102 7|8; quedaron pedidos al último precio.

Garantizador 8 o|o.—Se colocaron 13,000 año 1913 a 78 3|4, 16,000 del mismo año a 79, 20,000 año 1910 a 79 1|2, 10,000 a 80.

Municipalidad, Privilegiados de Diciembre.—Oferta de venta a 96 1|2 y demanda a 96.

BOLSA DE CORREDORES DE VALPARAISO

Primera rueda

Telegrama oficial de la Bolsa de Corredores de Valparaíso, recibido hoy en esta Bolsa de Comercio, a las 11.42.

10000 Caja 8 o|o, 101 7|8.

Oro

Vendedor, 39.20.
Comprador, 39.10.

Letras

Vendedor, 16 1|2.
Comprador, 16 17|32.

PRECIO DE LOS METALES

Cablegrama de Londres, sobre el precio de los siguientes metales recibido hoy en esta Bolsa de Comercio a las 11.55.

Estaño, 343 libras esterlinas al contado.

344 libras a plazo.

Segunda rueda

Telegrama oficial de la Bolsa de Corredores de Valparaíso, recibido hoy en esta Bolsa de Comercio a las 15.10 (3.10 P. M.)

9000 Caja 8 o|o, 102 1|8.
30 Internacional, 108 1|2.
30 Viñas, 111 1|4.
100 Globos, 77.

Oro

Vendedor, 39.30.
Comprador, 39.20.

Letras

Letras, 16.15|32.
Comprador, 16 1|2.

ACCIONES Y BONOS

COTIZACIONES DE ULTIMA HORA

ACCIONES DE BANCOS

		Valor pagado	Precio actual
Banco de Chile	$	100	$ 204
Banco Español de Chile		100	150½
Banco Nacional		20	47½
Banco Santiago		100	132½
Banco Popular		100	120
Banco Unión Comercial		20	82
Bco. Hipot. de Chile		200	545
Banco Chileno Garantizador de Valores		100	25
Banco Francés			47½
Banco Italiano		20	4¾
Banco Curicó			128

SOCIEDADES GANADERAS

Tierra del Fuego	£	1	74¾
Chile Argentina		1	9¼
Nuble y Rupanco	$	20	40
Gente Grande	£	1	75
Laguna Blanca		1	80
Agrícola de Vallenar	$	20	
Aysen	£	1	62½

SOCIEDADES MINERAS

Llallagua	£	1	280
Oploca		1	98
Totoral	$	10	8
Gatico	£	1	17½
Oruro	$	20	18½
Curanilahue		100	176½
Lota y Coronel	£	10	600
Monte Blanco	„	1	2½
Colquirí	$	5	5
S. José de Oruro serie A.	£	1	2½
S. José de Oruro serie B.		1	1
Caylloma	sh	5	5¼
Las Vacas	$	50	6¾
Pintados		38	4½
Victoria de Lebu		10	8¾
San Bartolo		20	12
Antequera	£	1	1.40
Poderosa de Collahuasi	„	5	30
Carbonífera Máfil	$	50	105
Disputada	$	25	10¼
Domeyko	$	5	6

SOCIEDADES SALITRERAS

Antofagasta	$	25	135
Loa	£	5	40¾
El Boquete		5	50
Agua Santa		5	350
Lastenia		1	23
La Unión	$	20	6
Castilla		20	10
Perseverancia		20	15

SOCIEDADES INDUSTRIALES

Cnos. de Gas de Santiago	$	60	109
Gas de Valparaíso		50	91
Soc. Austral de Maderas.	£	1	1
Laboratorio Chile	$	25	91
Electricidad Industrial		50	113
Ref. Az. de V. del Mar	£	1	111½
Azucarera de Penco		1	143
Gas Acetileno	$	50	10
Fábrica de Tejidos		100	245
Maderas Malvoa		20	15½
Chilena de Tabacos		20	57½
Cervecerías Unidas		100	345
Buques y Maderas		50	42
Molinera el Globo		100	77
Cemento el Melón	£	1	80
Fábricas Unidas Catres	$	100	75
Transportes Unidos			45
Mercado de la Vega		100	100
Manufacturera de Tejidos			99
Feria Izquierdo		100	80
American Shoe Factory		100	120

COMPAÑIAS DE SEGUROS

La Germania	$	25	36
La Nacional		25	600
La America		25	62
La Americana		100	232
La Comercial		50	124
La Española		10	220
La Unión Chilena		50	575
La Italia		150	220
La Internacional		25	143
La Central		25	35
La Francesa		55	100
La Nueva España		70	106
La Alemana		75	215
La Chilena Consolidada		25	60
La Alianza Chilena		25	54
La Franco Chilena		20	38
La Santiago		50	215
La Mapocho		60	140
La Araucania		26	30
La Iberia		62½	66½
La Union Nacional		60	60
La Industrial		25	30

SOCIEDADES PETROLIFERAS

Petróleos del Pacífico		10	0.70
Sud-Americ. de Petróleos		4	0.20
Pacífico Liberadas			2
Patagonia Consolidada			0.60

SOCIEDADES DIVERSAS

Bolsa de Comercio		1,250	63.00
Club Hípico		500	7,800
Hipódromo Chile		500	1,000
C.S. A. de Vapores		25	228
F.C. L. San Bernardo		100	114½
Telégrafo Comercial		25	40
Telégrafo Nacional		20	10
Tattersall		100	134½

BONOS

Caja 6-1 (30 ab. y 31 oct.)	92 1|2
Caja 6-2 (30 ab. y 31 oct.)	98
Caja 7-1 (30 en. y 31 oct.)	97
Caja 7-2 (30 ju. y 31 dic.)	102
Caja 8-1 (30 ju. y 31 dic.)	102 1|8
Caja 8-2 (30 ju. y 31 dic.)	101 7|8
Garant. 6 (30 ju. y 31 dic.)	75 7|8
Garant. 7 (30 ju. y 31 dic.)	74
Garant. 8 (30 ju. y 31 dic.)	78 3|4
Hip. 7-2 (31 ma. 30 sept.)	99 1|4
Hip. 8-2 (31 ma. 30 sept)	102 3|4
Hip. 8-1 (30 ma. y sept.)	102 7|8
Hip. V. 8-1 (30 ju. y 31 dic.)	91 1|2
Municipalid. 8 (Privileg. ab.)	95
Municipalid. (Privileg.)	91
Caja libras, 5 o|o	97
Municipalidad (Privileg.)	96 1|2

COTIZACION DE ESTAÑO

Nuevamente quedaron sin variar los precios en 343 libras esterlinas al contado y 344 a plazo.

COMPAÑIA MINAS DE COBRE DE GATICO

Producción en la semana que termina el 11 fué de 75 toneladas y 264 kilos.

BOLSA DE PRODUCTOS SANTIAGO

Operaciones efectuadas en la rueda de hoy

Todos los precios son por quintal métrico, con saco, salvo estipulación contraria.

Ofertas y demandas

Cebada.—Vendedor de cebada chevalier próxima cosecha a $ 30.50 en Illapel.

Frejoles.— Vendedor de frejoles burros a $ 38 en Rosario.

Harina.— Vendedor de harina Purísima a $ 22.50, para entrega Octubre.

Vendedor de harina Cunaco a $ 22.50 para entrega Septiembre.

Papas.—Vendedor de papas cazuelas a $ 20.50 en Rancagua y comprador a $ 18.

Vendedor de papas amarillas a $ 20 y comprador a $ 18.

Transacciones registradas

Trigo blanco.—1,089 sacos del centro a $ 32.50 sin saco en Providencia. (Fijación ayer).

1,500 sacos de trigo del sur a $ 32 sin saco en Providencia.

Cebada.— 1,000 sacos de cebada chevalier próxima cosecha a $ 30.50 Alameda.

1,000 sacos de cebada chevalier próxima cosecha a $ 30.50 en Buin.

8,000 a 10,000 sacos de cebada chevalier próxima cosecha a $ 30 en Rosario.

32 sacos de cebada chevalier para semilla a $ 48.61 en Santiago.

27 sacos de cebada chevalier para semilla a $ 45 en Santiago.

Harina.—435 quintales de 46 kilos de harina San José de Melipilla, a $ 22.50 en carros Alameda.

1,500 quintales de 46 kilos de harina Purísima a $ 22.50 en Santiago para entrega Octubre.

Afrecho.—2,000 sacos de afrechillo a $ 4 los 46 kilos en carro Alameda.

Papas.—100 sacos de papas semillón corahilas a $ 22 en Santiago.

Trigo blanco del centro.— Precio oficial, $ 32 los cien kilos sin saco en Providencia.

Santiago, 12 de Septiembre de 1918.
EL SECRETARIO.

REVISTA SEMANAL de la Feria de Productos Agrícolas de Larraín, Olavarría y Cía.

Precios pagados por los artículos que a continuación se expresan, en el remate semanal verificado el Martes 10 de Septiembre de 1918.

Nota.—Los precios de venta incluyen el envase del artículo.

Ají limenso, en vaina, los 16.10 kilos, a $ 11.40.

Ají chileno, en vaina, los 16.10 kilos, a $ 5.

Arvejas, petit-pois, revueltas, los 100 kilos, a $ 19.50.

Avena rubia, revueltas, los 100 kilos, a $ 10.20.

Carbón espino, 1.a clase, el saco, de $ 9.20 a 9.70.

Carbón espino, corriente, el saco, de $ 7.90 a 8.80.

Carbón espino regular, el saco, de $ 6.20 y 7.50.

Carbón espino, cisco, el saco a $ 5.60.

CCarbón blanco, corriente, el saco, de $ 4.30 a 4.80.

Carbón blanco de la frontera, el saco a $ 3.80.

Cebada inglesa, corriente, los 100 kilos, a $ 4.50.

Cebada inglesa revuelta, los 100 kilos, de $ 17.50 a 20.

Cebada del país, corriente, los 100 kilos, a $ 13.40.

Cebada del país, vieja, los 100 kilos, a $ 11.

Frejoles, los 100 kilos, como sigue:

Coscorrones, corrientes, de $ 37.50 a 39.50.

Caballeros, corrientes, de $ 35.50 a 37.50.

Bayos grandes, 1.a clase, a $ 37.50.

Burritos, corrientes, de $ 36 a 36.80.

Milagros, corrientes, de $ 34 a 35.50.

Caballeros tableados, de $ 33 a 34.50.

Mantecas, corrientes, a $ 34.

Bayos regulares, corrientes, a $ 34.

Bayos chicos, corrientes, de $32.50 a 32.80.

Avalitos, corrientes, a $ 28.

Bayos revueltos con viejos, de $ 17.50 a 25.

Caballeros, tableados y manchados, a $ 20.

Gransas de trigo candeal, 1.a clase, los 100 kilos, de $ 16 a 17.40.

Gransas de trigo blanco, corrientes, los 100 kilos, de $ 10 a 12.80.

Gransas de trigo blanco, malas, los 100 kilos, a $ 7.50.

Gransas de semilla de trébol, malas, los 100 kilos a $ 4.

Guindas secas, corrientes, los 100 kilos a $ 51.

Jamones grandes, el kilo, a $ 2.10.

Lentejas, corrientes, los 100 kilos, a $ 73.50.

Leña quillay, gruesa, 1.a clase, la carga, a $ 23.

Leña de álamo, gruesa, 1.a clase, la carga de, de $ 16 a 18.

Leña de hualo, gruesa, la carga, a $ 16.30.

Leña blanca, 2.a clase, la carga, a $ 11.

Leña espino trozada, el saco, a $ 3.40.

Maíz colorado, corriente, los 100 kilos, de $ 21.30 a 22.50.

Maíz morocho blanco, los 100 kilos, de $ 22.20 a 22.40.

Maíz colorado, los 100 kilos, de $ 21.80 a 22.40.

Maíz amarillo, chico, los 100 kilos, a $ 22.

Maíz blanco, corriente, los 100 kilos, a $ 21.60.

Maíz amarillo, revuelto, los 100 kilos, de $ 20.60 a 21.20.

Maíz amarillo, mojado, los 100 kilos, de $ 17.80 a 18.90.

Miel abejas corriente, los 46 kilos, a $ 74.

Nueces blancas, revueltas, los 100 kilos, de $ 20 a 27.

Nueces negras, viejas, los 100 kilos, a $ 11.

Paja capotillo, la colisa, de $ 0.70 a 1.15.

Paja larga, la colisa, de $ 0.50 a 0.95.

Paja picada, la colisa, de $ 0.45 a 0.75.

Paja revuelta, la colisa, de $ 0.40 a 0.55.

Papas amarillas, el saco retobado, de $ 18 a 20.20.

Papas cazuelas, el saco retobado, de $ 19.60 a 20.

Papas amarillas, los 100 kilos, a $ 19.60.

Papas blancas, el saco retobado, de $ 18 a $ 19.

Papas semillón, amarillas, los 100 kilos, a $ 17.

Papas domas, el saco sin retobo, a $ 16.80.

Papas amarillas, el saco sin retobo, a $ 15.

Papas semillón, amarillas, el saco retobado, de $ 12.80 a 14.20.

Pasto 2.o corte, los 100 kilos, a $ 8.80.

Pasto 1er. corte, los 100 kilos, a $ 6.

Quesos, los 46 kilos, cuyas cantidades y clases son las siguientes:

32, Melipilla, G. D., a $ 155.
22, Rosario, J. B., a $ 150.
19, La Patagüilla, B. R., a $ 140.50
3, Imitación Inglés, Linderos, P. N. S., 145.
7, Fundo María Pinto, M. Hnos., a $ 143.50.
7, Fundo María Pinto, M. Hnos., a $ 143.
18, San Javier, C. O. L., a $ 143.
10, Codao, E. P. A., a $ 143.
12, Paine, L. V. Y., a $ 143.
15, Hospital, H. M., a $ 143.
10, Marruecos, A. T., a $ 143.
12, Copihue, L. V. Z., a $ 140.
14, Maule, D. L. R., a $ 140.
9, San Roque, W. H., a $ 140.
20, Doñihue, R. V. J., a $ 140.
10 Longaví, E. V. I., a $ 140.
13, San Carlos, C. R. N., a $ 140.
20, Buín, C. M. P., a $ 102.
8, Colchagua, S. S., duros, a $ 90.
4, Imitación inglés, Paine, A. A., a $ 60.
8, Imitación inglés, Paine, A. A., a $ 48.

Quillay, en bultos, los 100 kilos a $ 27.50.

Semilla Coragüilla, los 100 kilos, de $ 15.50 a 18.50.

Trigo blanco, corriente, los 100 kilos, a $ 32.

Trigo candeal, corriente, los 100 kilos de $ 23 a 23.20.

Trigo candeal degenerado, los 100 kilos, de $ 22.40 a 22.80.

Trigo candeal, regular, a $ 20.60.

Trigo blanco, malo, los 100 kilos, a $ 19.50.

SANTIAGO VILLAR DASORL

MATADERO PUBLICO

Septiembre 13 de 1918

Encierra para hoy:

	Vacunos	Ovejunos	Cerdos
Entrados	307	554	382
En vara	21		
Suma	328	554	382
Retirados vivos			
Total beneficiados	328	554	382

Terneros 35

Septiembre 12 de 1918

Precios de las carnes de ayer:

			kilo
Carne buey 1.ª clase	$	1.48 a	1.50
Id. 2.ª „		1.42	1.37
Id. 3.ª „		1.10	1.40
Carne novillo 1.ª clase		1.46	1.48
Id 2.ª „		1.40	1.45
Id 3.ª „		1.10	1.35
Carne vaca 1.ª clase		1.48	1.50
Id. 2.ª „		1.42	1.47
Id. 3.ª „		1,10	1.40
Carne cordero 1.ª clase		2 00	
Id. 2.ª „		1.70	1.90
Id. 3.ª „		1,20	1.60
Carne oveja 1.a clase			1.80
Id 2.a „		1,50	1,70
Id 3.a „		1,00	1,40
Carne cabro 1.a clase			
Id. 2.a „		no hubo	
Id. 3.a „			
Carne cerdo 1.ª clase			1.30
Id. 2.ª „		1.15	1,25
Id. 3.ª „		100	1.10
Grasa en rama		80	95
Sebo de ovejuno			70
Cuero de vacuno, macho		95	1.00
Id. hembra		1,10	1,15
Id. ovejuno		40	[illegible]

EL DEPARTAMENTO DE AVISOS
TELEFONO 3113
Atiende de 9 de la mañana a 10 de la noche.

AVISOS ECONOMICOS

Descuentos: De 5 a 10 publicaciones seguidas, 5% – De 11 a 20, 10% – De 21 a 30, 15%

TARIFA
AVISOS ECONOMICOS
Cada palabra (mínimum 6 palabras por aviso). . . $ 0,05

Bombas

CUERPO DE BOMBEROS.— CITAse a las compañías a ejercicio combinado para el Domingo 15 a las 9 horas. Reunión: Elipse Parque Cousiño.—El comandante.

1.a COMPAÑIA DE BOMBEROS. — Deber y Constancia.—Cito a la Compañía a ejercicio combinado para el Domingo 15 del presente, a las 8.30. Uniforme de parada. Punto de reunión: Puerta Parque Cousiño.— El ayudante.

1.a COMPAÑIA DE BOMBEROS.— Santiago.— Deber y Constancia.— Academia general el Viernes 13 del presente, a las 22 (ant. 10 P. M.). Asistencia con uniforme de trabajo. —El ayudante.

4EME. COMPAGNIE DE POMPIERS. —"Pompe France".— Reunion du Conseil d'Administration pour Vendredi 13 courant a 21 heures 30 (ant. 9.30 P. M.).—Le secrétaire.

5.a COMPAÑIA DE BOMBEROS.— Bomba "Arturo Prat".— Trabajo y Disciplina.— Cito a la compañía a ejercicio combinado para el Domingo 15 a las 8.50 horas. Punto de reunión: puerta del Parque Cousiño.— El secretario.

5.a COMPAÑIA DE BOMBEROS.— Bomba "Arturo Prat".— Trabajo y Disciplina.— Cito a la Compañía a Academia y ejercicio para el Viernes 13 a las 21 1|2 horas (ant. 9.30 P. M.). Uniforme de trabajo.— El secretario.

6.a COMPAÑIA DE BOMBEROS.— Academia y ejercicio el Viernes 13 del presente a las 21.15 horas (ant. 9.15 P. M.). Uniforme con pantalón de trabajo. Reunión plaza de Brasil.—El ayudante.

9.a COMPAÑIA DE BOMBEROS.— Deber y Abnegación.— Cito a la Compañía a Academia general para el Sábado 14 del presente a las 21.15 horas (ant. 9.15 P. M.). Uniforme de trabajo.—El secretario.

10.a COMPAÑIA DE BOMBEROS.— Bomba España.— Patria y Trabajo.— De orden superior cito a la compañía a ejercicio combinado para el Domingo 15 a las 9 horas. Punto de reunión: Plaza Ercilla. Uniforme con pantalón de trabajo.—El ayudante.

11.a COMPAGNIA DI POMPIERI.— Pompa Italia.— Di ordine superiore convoco alla compagnia a riunione straordinaria por Venerdi 13 del corr. alle ore 21.30 (ant. 9.30 P. M.). Ordine del giorno: elezione di aiutante e prattiche varie.— Il segretario.

12.a COMPAÑIA DE BOMBEROS.— "Calle Excelsior".— Cito a la compañía a ejercicio combinado para el Domingo 15 del presente, a las 9 horas. Reunión: puerta principal Parque Cousiño. Asistencia con pantalón de trabajo.—El ayudante.

Económicos

REMATE DE LA ANTIGUA FAbrica de Flores artificiales e imprenta. Alonso Ovalle 874 (antes Alameda). Hay vidrieras, mostrador con espejos. Gran surtido de flores finas para sombreros, frutas artificiales, cicas, pálmeras, papel dorado, cartas fúnebres, tarjetas in memoriam. Gran surtido de cortantes para flores. Rica prensa pedal, rodón grande y una imprentita para cortar letras de papel. Muebles. Rico piano alemán, espejos, lavatorio, peluquería, mampara, lozas, cristales, varios útiles de casa.—C. Vargas B., Martillero. Rosas 1739. x-7836-13-i

NECESITASE ARRENDAR DOS piezas, oficinas abogado, cerca Tribunales. Casilla 419. x-7842-14-i

SEMILLA DE CEBOLLA, CALIdad garantida, vende Valenzuela, Mercado Central, interior 162. x-7841-15-i

$ 250. VICTORIA EN BUEN EStado, vendo o cambio. Independencia 1130. x-7840-15-i

SE VENDE CANARIOS CANTOres para cría. San Antonio 58. x-7839-15-i

VENDESE LOTE PUERTAS, dos grandes ganchos de luz para frontis hoteles, teatros, etc. Avenida Matta 1163. x-7838-14-i

GLOBOS DE GOMA PARA INflar a gas, vendo por mayor. Galería Beeche, ofi. 43. x-7833-14-i

VENDO CASITA QUINTA. TORO Mazote, dos sitios en Conferencia. Tratar: Bascuñán 94. x-7832-14-i

MUSICAS PARA PIANO. REALIzación permanente, a 10 y 20 centavos pieza. San Diego 250. x-7836-13-i

BANDERAS

chilenas, inglesas, españolas, francesas, italianas, argentinas, brasileñas, de ocasión vende:

BANDERA 34, OFICINA 6

x-7843-13-i

MIMBRE

de primera clase, para muebles y canastos, vende

J. NICOLAS RUBIO
Casilla 42, Rancagua 17-i.

FAMILIA EXTRANJERA, NECEsita arrendar casa amoblada sin camas, de 7 a 8 piezas. Alrededor de Plaza de Armas o Parque Forestal. Casilla 2384. x-7831-15-i

COMPRO APARADOR ESTILO inglés, poco uso. Dirigirse: M. F. Correo Ñuñoa. x-7822-15-i

SE PAGA BUENA GRATIFICAción al que entregue una bolsa de plata, perdida en la Alameda cuadra 23. Entréguela en Agustinas 1739. x-7820-13-i

SE ARRIENDAN LOCALES BAratos para automóviles. Tratar: Av. Francia 1145. x-7821-14-i

BANDERITAS CHILENAS PARA sellar cartas y adornar libros, 40 por un peso. Necesito agentes. Hawkins. Casilla 2536. x-7827-15-i

FAMILIA, OFRECE PIEZAS pensión, vendo jazmín cabo. Recoleta 287. x-7830-14-i

ARTICULO PATRIOTICO UTIL, venta facilísima, 20 muestras 70 centavos. Hawkins. Casilla 2536. x-7828-13-i

BOLAS DE FIERRO Y TIERRAS de colores, compro. Casilla 1206. x-7826-17-i

OCASION. 4 CARRETONES DE reparto vendo en buen estado, verlos: Seminario 360. Tratar: Av. Matta 153 o Av. Las Quintas 84, de 12 1|2 a 14. x-7825-14-i

ARRIENDASE ALTOS, DELICIAS 273. Tratar: 275. x-7818-15-i

GRABADOR LITOGRAFO PARA grabados comerciales, agua fuerte, letra inglesa, cromo y lápiz, se necesita para provincia. Dirigirse a San Antonio 164. x-7816-15-i

DIRECCION DE OBRAS PUBLIcas.—Pídense propuestas públicas para la provisión de piezas especiales para cañería de fundición para el agua potable de Curicó. Se admite de fabricación nacional. Las propuestas se abrirán en 4 de Noviembre próximo, a las 15 horas en la Inspección General de Hidráulica, donde pueden consultarse los antecedentes.—Santiago, Septiembre 11 de 1918.—El Secretario General. 28-i

DIRECCION DE OBRAS PUBLIcas.—Pídense propuestas públicas para la reparación del puente carretero sobre el Lircay, en Talca, las que se abrirán el 24 del presente, a las 15 horas en la Inspección General de Puentes y Caminos, donde los interesados pueden consultar los antecedentes.—Santiago, Septiembre 10 de 1918. —El Secretario General. 23-i

OFICIAL NECESITA, PELUQUEría, Matucana 1068. x-7847-13-i

PAPAS AMARILLAS, SANAS, vende. Echaurren 342. x-7845-15-i

VENDEDOR PARA PAPAS Y carbón, necesito. Echaurren 342. x-7848-13-i

¡¡GRAN BARATURA DE CALZAdo!! "La Chilenita", San Diego 628. x-7844-15-i

80 CTS. PAR ZAPATITOS GUAgua, blancos o café, "La Chilenita", San Diego 628. x-7844-15-i

$ 1 PAR BOTITAS BLANCAS O café, "La Chilenita", San Diego 628. x-7844-15-i

1.80 CALZADO CLAVADO CHICO, "La Chilenita", San Diego 628. x-7844-15-i

2.20 ZAPATITOS DE CHAROL, "La Chilenita", San Diego 628. x-7844-15-i

2.80 BOTITAS CHAROL CON COlor, "La Chilenita", San Diego 628. x-7844-15-i

"LA CHILENTIA", SAN DIEGO 628, abierta los días de fiesta medio día. x-7844-15-i

Comercio

REALIZO VESTIDOS, ABRIGOS, sombreros. Brasil 33. X-7805-14-i

MME. TIRAFERRI. CONFECCIOna trajes último estilo. Trabajos garantidos. Véndese moldes. Agustinas 1057. x-7733-13-i

"LA DALIA". CACHEMIRA FRANcesa para luto. 14-i.

"LA DALIA". ¡¡GRAN OCAsión!! Velos de hilo lindos dibujos, a $ 2.00 metro. 14-i

"LA DALIA". ¡¡APROVECHE USted!!. Corsés marca "La Dalia", $ 8.50 c|u. 14.i

"LA DALIA". ¡¡INCREIBLE!! Percalas estampadas $ 0.85 mt. 14-i.

"LA DALIA". CREPE GEORGIna 1|2 seda $ 4.50 mt. 14-i

"LA DALIA". LANILLA PARA bandera. 14.i

"LA DALIA". ESPECIALIDAD EN géneros de lana negros y azul marino. 14-i

"LA DALIA". DELICIAS 1017 AL 1021. 14.i

ANTIGUA CASA HEMETTE, COcinas económicas, útiles y accesorios. Carmen 315. x-7687-7-j

Arriendo en calle Villavicencio: $ 600

Cómoda y espaciosa casa, 18 departamentos.

Arriendo en Valparaíso, 1,200 pesos mensuales

Centralísima casa con dormitorios, salón, comedor, escritorio, baño, etc., por los meses de verano.

PEREZ Y MARTY
SECCION PROPIEDADES. — GALERIA ALESSANDRI 29

COKE COMPRIMIDO

EL REY DE LOS COMBUSTIBLES EN USO

EN EUROPA PARA COCINAS, CALDEROS,

ESTUFAS, NO HAY QUE MOJARLO, BASTA

ENCENDERLO COMO EL COKE DE GAS, A

$ 5.90
EL QUINTAL

PUESTO A DOMICILIO, OFRECEN
FARREN Y FERRAN
GALERIA ALESSANDRI No. 14

AGUILO Hermanos Calle Puente; y
En la Fábrica VICUÑA MACKENNA 70.

Septiembre 13
San Eulogio
CAMBIO
Banc. 16 7/16 | Com. 16 1/2
ORO: 39.20%.

Equivalencias del Cambio

1 £ vale	14.60.08
1 Franco	0.56.17
1 Dólar	3.09 3/4
1 Peseta	0.72.46
N. Argentino	1.39 3/4

AGENTES ACTIVOS

Para contratar avisos se necesita

GALERIA ALESSANDRI 29

¡CASIMIRES!
GRAN EMPORIO DE PAÑOS
85 - San Diego - 85
Extenso y variado surtido. ¡Precios sin competencia!
Desde $ 29
Corte de tres metros

:: TEJA DE MADERA ::

PATENTADA. — El mejor y más barato de los techos conocidos encontrará Ud. únicamente en la Barraca y Fábrica MAESTRANZA.

Surtido completo en maderas al más bajo precio.

RAMON SAENZ

MAESTRANZA 783. —:— TELEFONO INGLES 34. —:— SANTIAGO

GRAPAS PARA CAJONES LICOreros, vendo por mayor y menor. Mercería La Universalle. San Diego 61. x-7764-13-i

FOTOGRAFOS Y AFICIONADOS, llegó nueva partida de placas marca Imperial, a los siguientes precios: 13x18, $ 6.00; 12x16½, $ 5.00; 9x12, $ 3.00. Fotografía Pérez Cruchaga. x-7594-15-i

FABRICA DE CARPAS, TELOnes. Se hacen cortinas para almacenes, carpas de campaña, cortinas para patios y galerías, hamacas, almofrees, etc. Manuel Rodríguez 117. Tomás Novart. — 31-i

Ocupaciones

TAPICEROS NECESITO, MERced 386 — X-7804-13-i

COCINERA QUE SEPA, NECEsito. Andes 2631. — X-7812-15-i

BUENOS OPERARIOS SASTRES para trabajar adentro, se necesitan: Compañía 1060. x-7740-17-i

BUENAS CHALEQUERAS Y PANtaloneras, con muestras, se precisan. Compañía 1060. x-7739-17-i

Instrucción

$ 10 MENSUALES ESCRITURA máquina, taquigrafía, inglés, francés, alemán, castellano, redacción, mercantil, dibujo, aritmética. Clases: mañana, tarde, noche. Instituto Mercantil. Bandera 287. 13-i

ENGLISH, FRENCH, SPANISH, quickly taught. Instituto de Idiomas. Adquisición rápida y científica de las lenguas. Solicite lecciones de ensayo gratuitas. Preparación rápida para viajar. Berlitz System. 782 Moneda. x-7621-15-i

EXAMENES: BACHILLERATO de matemáticas, $ 20 mensuales; humanidades 1.o a 6.o año, antiguo y concéntrico. Instituto Mercantil. Bandera 287. 14-i.

PROFESOR DE VIOLIN, NECEsítase. Dirigirse, Huérfanos 3047 H. x-7781-13-i

CURSOS COMERCIALES, $ 30 mensuales; inferiores, 20; enséñase contabilidad comercial, (o bien agrícola, bancaria, salitrera, minera, militar, industrial, oro y billetes: de sociedades colectivas, en participación comanditaria o anónimas), aritmética, castellano, inglés, francés, caligrafía, redacción mercantil, derecho civil, aduanero y consular. Código de Comercio, moral y escritura a máquina; todos juntos. El primer Instituto de Chile en su género, según la estadística oficial. Enseñanza personal y por correspondencia. Clases: mañana, tarde y noche. Instituto Mercantil, Bandera 287, esquina Huérfanos. Fundado en 1904. Teléfono inglés 273. 14-i

CURSOS PARA SEÑORITAS, ESpecialmente atendido por profesoras. Enséñase inglés, francés, castellano, redacción mercantil, aritmética, contabilidad, taquigrafía, escritura a máquina, caligrafía, piano, dibujo, pintura y moral, solamente por $ 30 mensuales; otros cursos para alumnas que hayan hecho pocos estudios, sólo por $ 20 mensuales, todos los ramos juntos. Instituto Mercantil. Bandera 287. (Fundado en 1904). Esquina Huérfanos. Pídase prospectos. Teléfono Inglés, 273. 14-i

Pensiones

FAMILIA ESPAÑOLA ARRIENda piezas con pensión. San Francisco 221. — X-7797-14-i

DOY PENSION, ARRIENDO PIEzas balcón, con o sin muebles, Serrano 94. — X-7789-13-i

PIEZAS AMUEBLADAS CON excelente pensión, $ 80; de mesa, $ 55. San Antonio 812. 15-i.

PENSION PIEZA AMOBLADA 80, mesa 50. Independencia esquina Artesanos 999. x-7543-13-i

Medicina

INYECCIONES, LAVADOS, CUraciones toda especie, Rosas 2046. 16-i

Compra-Ventas

$ 1,200 PIANO ALEMAN, VENdo. San Francisco 1446. X-7813-14-i

$ 6,000 VENDO DE OCASION automóvil grande, turismo, siete asientos, buena marca, en perfecto estado garantido, magneto Boch, tapicería marroquí. Garage Ejército 755. — X-7807-14-i

$ 800, VICTORIA, VENDO, FLAmante; arneses. Artesanos 999. X-7802-14-i

SE VENDE: ARNESES DE TIRO solo, flamante, tratar: Avenida de la República N.o 184. 14-i.

ALMACEN ABARROTES VENdo, no tiene ninguna deuda. Unión Americana 390. x-7778-16-i

LA LIBRERIA Y CIGARRERIA "La Chilena" de Quillota, se vende. Tiene numerosa clientela y buena venta al detalle y por mayor. Muy apropiada para persona de edad, o que tiene un pequeño capital y le quiere sacar un excelente interés. Las existencias de mercaderías se reducen según sea el capital del comprador. Dirigirse a "La Importadora", Casilla 165. 13-i

COMPRO NEUMATICOS VIEJOS, rotos, usados, de automóviles. $ 5 pago. Galería Alessandri Oficina 27. — X-7380-19-i

Sombreros de Paja

LA ANTIGUA MATRITENSE
ESTADO 98

Acaba de recibir el más selecto y grande surtido de Sombreros de Paja y los vende a los precios más bajos en plaza.

14-i

Arriendos

CASA AMOBLADA ALTOS, CENtral, arriendo a personas honorables. Tratar: Morandé 215. 14-i.

ARRIENDASE $ 300 CASA CENtral, Arturo Prat 287; diez departamentos. Entregable 1.o Octubre. Tratar: Santo Domingo 1318. X-7788-15-i

NECESITO ARRENDAR CASA barrio Recoleta, Independencia, bajos. Canon $ 150; 7 piezas, patio; dirigirse: A. E., Casilla 763. X-7800-14-i

ARRIENDO DOS PIEZAS PERsona sola. Alameda 24 B. x-7753-14-i

TOMO EN ARRIENDO CASA vieja o sitio entre Alameda y Catedral, Teatinos y San Antonio. Bandera 130, Imprenta Universitaria. x-7762-16-i

GRAN LOCAL CENTRAL, ESPAciosos galpones, arriendo. Tratar: Santa Rosa 1194. x-7761-13-i

ARRIENDASE EN CASA HONOrable, cómodos y elegantes departamentos amoblados, de 3 a 5. Huérfanos 2530. — X-7395-14-1

Propiedades

$ 9,000 VENDO CASITA CENtral. Sirve para negocio. Tratar: Morandé 215. 14-i.

COMPRO CASA VIEJA O SITIO, entre Alameda y Catedral, Teatinos y San Antonio. Bandera 130. Imprenta Universitaria. 16-i.

VENDO SITIO MUY BARATO en La Cisterna, esquina cerrada muralla, parrón frutal, agua potable, una cuadra carros, alumbrado eléctrico. Tratar La Cisterna, Avenida La Granja, 38. x-4508-2-j

CHALETS DE TODOS PRECIOS, modelos a escoger, vendemos por mensualidades $ 40. Carros Macul, a un paso. Moneda 1118. Oficina 18. x-7568-4-j

Varios

ANILLO DE CABALLERO, DE oro, con camafeo azul, perdido en la semana antepasada, en el Parque Forestal esquina de Monjitas. Espléndida gratificación al que lo devuelva a Villavicencio 25. X-7814-14-i

$ 20,000 LISTOS PARA SEGUNda hipoteca después de Banco, por propiedad urbana. Morandé 215. 14-i.

DESEO SABER LA DIRECCION de la señora Isolina Román Meléndez. Floridor Castro. Hospital San Juan de Dios, Valparaíso. x-7601-15-i

DIRECCION GENERAL DE Obras Públicas.—Pídense propuestas públicas para la construcción de una escuela rural tipo 160 alumnos en el fundo Santa Rita de Pirque, las que se abrirán el 14 del presente, a las 15 horas en la Inspección de Arquitectura, donde se pueden consultar los antecedentes.—Santiago, Septiembre 2 de 1918.—El secretario general. 13—i.

Judiciales

REMATE. — POR ACUERDO DE los interesados, el 10 de Octubre próximo a las 15 horas (antes 3 de la tarde) ante el Compromisario don Carlos Rojas Huneeus y en su oficina, Notaría de Melipilla, se rematarán las siguientes propiedades de la sucesión de doña Juana Irene Vargas viuda de Maluenda, ubicadas en Melipilla: Una manzana de terreno con frente a las calles de Merced, Ugalde, Hurtado y Correa, en cuatro lotes con una superficie aproximada de tres mil quinientos cuarenta metros cuadrados veinte decímetros (metros 3,540.20) cada uno. Primer lote, comprende varias piezas de habitación y se rematará por el mínimum de $ 5,500; Segundo lote, por el mínimum de $ 4,500; Tercer lote, por el mínimum de $ 4,000; Cuarto lote, por el mínimum de 3 mil 500 pesos. Todos los sitios son con agua corriente. Los precios se pagarán mitad al contado y el resto a un año de plazo con más el interés de 8 o|o anual. Una propiedad con edificios ubicada en la Plaza de Armas que mide 26.20 metros de frente por 30 metros de fondo. Mínimum $ 18,000, que se pagarán al contado, con la obligación de abonar $ 5,000 en mejoras hechas en la propiedad por los actuales ocupantes. Los gastos de escrituras serán de cuenta del subastador. Las propiedades se enajenan como cuerpo cierto y libre de todo gravámen real. Títulos y antecedentes en la Notaría de Melipilla.— Melipilla, Septiembre 9 de 1918.— P. T. Jilabert, Actuario. x-7817-6-j

INVENTARIO SOLEMNE. — POR resolución del partidor don Antonio Varas Muñoz el 25 del corriente a las 15 horas (ant. 3 P. M.), practicaré el inventario solemne de los bienes pertenecientes a la sucesión de don Enrique Vicuña Subercaseaux en mi oficina Bandera 361.— Santiago, 9 de Septiembre de 1918.—Pedro N. Cruz, Notario. x-7776-23-i

REMATE.— POR DECRETO DEL señor juez del quinto Juzgado Civil de fecha 28 de Agosto, se ha fijado el 7 de Octubre próximo, a las 13 (ant. 1 P. M.), para que tenga lugar el remate del sitio número 29 de la manzana H. del plano de la Población Recoleta de esta ciudad, de propiedad de don Tulio Benni. El mínimum es de $ 2,000. Bases y antecedentes, en la secretaría del 5.o Juzgado, juicio Errázuriz con Benni. —Covarrubias, secretario. x-7795-13-i

REMATE.— EL 8 DE OCTUBRE, A las 15 horas (ant. 3 P. M.), remataránse los sitios 21, 23 y 24 de la Manzana B. del Plano número 2 de la Población Besa por el mínimum de $ 6,440, al contado. Bases y antecedentes en el 4.o Juzgado, juicio C. Guzmán con G. Soto.—José A. Alfonso, secretario. x-7823-17-i

QUIEBRA GERMAN HENGST.— Melipilla. — Los señores Ladislao Lecaros, síndico de la quiebra de don Germán Hengst, y don Guido Wodehousse, liquidadores de la sociedad comercial formada entre el fallido y la señora Annette Wodehousse, han practicado la liquidación de ella y han solicitado la aprobación judicial. El Juzgado proveyó: "Melipilla, seis de Septiembre de mil novecientos diez y ocho.—Por presentada la liquidación, téngase por aprobada con citación de los acreedores. Téngase presente el certificado del secretario, referente a las publicaciones hechas en los periódicos adjuntos. — Luis A. Arellano.— Jilabert, secretario.—Quedan notificados los acreedores.— Melipilla, siete de Septiembre de mil novecientos diez y ocho.—P. T. Jilabert, secretario. x-7755-13-i

EXTRACTO. — CERTIFICO QUE por escritura ante mí hoy, los señores Juan de Dios Marticorena y José Giordano, comerciantes, de este domicilio, formaron una sociedad comercial colectiva, para jirar en esta plaza en el ramo de abarrotes y frutos del país, por mayor y menor, bajo la razón social de "GIORDANO Y COMPAÑIA", que podrán usar indistintamente ambos socios, quienes tendrán también su administración. El capital social es doscientos setenta y cuatro mil ciento noventa y dos pesos ochenta y cinco centavos, aportados: ciento sesenta y cinco mil pesos por el señor Marticorena, en que se avalúan las existencias y cuentas por cobrar del negocio Puente ochocientos cuarenta y nueve; y ciento nueve mil ciento noventa y dos pesos ochenta y cinco centavos por el señor Giordano, en que se avalúan las existencias y cuentas por cobrar de su negocio Bandera quinientos setenta y siete. El domicilio es Santiago, pudiendo establecerse sucursales donde lo acuerden los socios y su duración cinco años contados desde el nueve del presente día en que se iniciaron las operaciones.—Santiago, 11 de Septiembre de 1918.—Jorge E. Costa G., Notario suplente. x-7803-16-i

REMATE. — POR DECRETO DEL señor juez del 4.o Juzgado Civil de esta ciudad, de fecha 31 de Agosto, se ha ordenado sacar a remate el crédito que don Manuel Frías tiene contra doña Gricelda López v. de Cruz, para el 16 de Septiembre a las 15 horas (ant. 3 P. M.). Bases y demás antecedentes secretaría de este juzgado, expediente Galmez Hnos. con Manuel Frías. x-1745-13-i

REMATE. — EN LA EJECUCION que sigue doña Hortensia Allendes contra doña Margarita Salinas ante el 2.o Juzgado Civil de esta ciudad, por decreto 29 de Agosto último, se ordenó rematar los derechos que la ejecutada tiene en la propiedad embargada, POBLACION "SAN JOSE" DE ÑUÑOA, a dos cuadras de la Avenida Pedro de Valdivia, el día 16 de Septiembre actual, a las catorce (ant. 2 P. M.). MINIMUM: $ 1,855. El precio se pagará al contado. Más antecedentes en el expediente ejecutivo indicado.—El secretario. x-7791-13-i

SE HA CONCEDIDO LA POSESION efectiva de la herencia de don Jorge Lillo B., a don Eusebio Lillo L., por auto de 27 de Agosto último del 4.o Juzgado. x-7798-17-i

REMATE.— POR DECRETO DEL señor Juez Letrado del segundo Juzgado Civil de fecha 28 de Agosto, se ha fijado el 4 de Octubre próximo a las 14 (ant. 2 P. M.) para que tenga lugar el remate del sitio número 26 de la Manzana N. del plano de la Población Recoleta de esta ciudad de propiedad de don Secundino Iglesias. El mínimum es de $ 2,006.66. Bases y antecedentes en la secretaría del segundo Juzgado, juicio Errázuriz con Iglesias.—Darrigrandi, secretario. x-7794-13-i

EXTRACTO. — POR ESCRITURA otorgada hoy ante mí, los señores Florencio Magallón y Victoriano Sáez, disolvieron y liquidaron la sociedad "Magallón y Sáez", formada ante el Notario Suplente del infrascripto, don Malcolm Mac-Iver, e. once de Febrero de 1916, que giraba en esta plaza en el negocio de casa de préstamos, denominada "Montepío El Mono" ubicada en Avenida Matta 1088|1092, quedando don Victoriano Sáez a cargo del Activo y Pasivo.—Santiago, Sepetiembre 7 de 1918.— Luis Cousiño T., Notario. x-7777-15-i

APERTURA DE SUCESION.— Está abierta la sucesión de don Enrique Vicuña Subercaseaux ante el Compromisario don Antonio Varas Muñoz, Bandera 220.— Santiago, 9 de Septiembre de 1918. x-7775-13-i

REMATE JUDICIAL.— POR RESOlución del 2.o Juzgado Civil, se ha fijado el día 25 del presente a las 14 horas (2 P. M.) para que tenga lugar el remate de la propiedad ubicada en Barrancas, Población Garín, por el mínimum de $ 21,173.78. Bases y antecedentes en la secretaría del Juzgado. Juicio ejecutivo de Olivos con sucesión Montero y en el estudio del Abogado don Roberto Larraín D., Morandé 440 (altos). x-7737-13-i

POR RESOLUCION DEL 1er. JUZgado Civil procederé el 14 de Septiembre, a las 4 P. M., en mi oficina, Tribunales de Justicia, a practicar inventario solemne, de los bienes de la sucesión de don Roberto López.—Arturo Puelma, receptor. x-7262-13-i

INVENTARIO.—EL 14 DEL PREsente, a las 10 horas, en Morandé 242, practicaré el inventario solemne de los bienes de la sucesión de don Jorge Lillo B.—Javier Vergara, Notario. x-7497-13-i

REMATE.—POR DECRETO DEL SEñor juez del 2.o Juzgado Civil de esta ciudad, de fecha 31 de Agosto del presente año, se ha ordenado sacar a remate la propiedad número 1842-50 de la calle San Diego de esta ciudad, para el 1.o de Octubre, a las 14. La tasación es la suma de $ 62,787.50. Bases y demás antecedentes, secretaría de este Juzgado, expediente Gálmez Hermanos con Martín Montauban.—El secretario. x-7726-I.

FOLLETIN (46)

EL DETECTIVE GENIAL

POR
THOMAS W. HANSHEW

Después de decir esto el detective quedó meditabundo reflexionando sobre una idea que se le ocurría de improviso, y al cabo de un momento, dijo:

"Señor Narkom, ¿cree usted según sus investigaciones que se descubrió que las piedras preciosas fueron robadas al tiempo de descubrirse el cadáver o sí se supo después que habían sido sustraídas?"

"Sé que al mismo tiempo que se descubrió el cadáver se notó que la cadena de la cual estaban suspendidos los diamantes estaba cortada en uno de sus extremos y que el broche que los mantenía asegurados había sido abierto y que se habían sacado de allí las piedras preciosas".

"Ambas son circunstancias muy extrañas", murmuró muy quedamente el detective.

"¿Por qué razón dice esto," señor Clik?"

"Porque demuestran que el asesino tuvo muchísimo tiempo para consumar su crímen y que tuvo sus buenas razones para no apoderarse de la cadena que unía a los diamantes. Si la hubiera llevado consigo junto con los diamantes hubiera tenido que deshacerse de ella en otra parte. Es indudable que ha tenido que sacar la cadena del cuello de la duquesa y proceder a separarla de las piedras preciosas afirmando el broche de la cadena en una superficie dura. No crea usted que se puede sacar un diamante de su sostén con gran facilidad; y ciertamente no se puede hacer esto encima de la palma de la mano".

"Por otra parte yo estoy pensando cuál es el motivo que ha tenido el asesino para sacar la cadena del cuello de la víctima y para volver a colocarla en el mismo sitio. Parece que al hacer esto ha querido llamar la atención hacia la circunstancia de que las piedras habían desaparecido, desde el primer momento en que se descubriera el crímen. ¿Se han robado también otras joyas además de las piedras preciosas?"

Solamente se ha notado el desaparecimiento de las piedras del dios Siva.

"¿Puede usted decirme ahora de qué clase era el cordón que ceñía el cuello de la desventurada muerta? ¿Era un cordel que se había traído de afuera o fué tomado dentro de la casa?"

"Ví que el cordón que sirvió para extrangularla era una parte de la cuerda que servía para tocar la campanilla de servicio en el dormitorio de la duquesa. Parece que el criminal lo cortó e hizo con él un lazo corredizo".

"Muy bien. Hágame el favor de correr las cortinas del automóvil, pues voy a proceder a cambiar de disfraz. Y recogiendo su maleta, la abrió y sacó de allí lo necesario para transformarse en un personaje absolutamente distinto del que había entrado al carruaje".

Narkom le preguntó a Clik si tenía algunos posibles derroteros que le sirvieran para seguir inmediatamente una pista.

Clik le replicó: "Tengo incontables suposiciones que bullen en mi cerebro; pero no podré comunicárselas hasta que haya visto el cadáver. Si están... En fin, "siguió diciendo Clik, creo que tendré en mis manos las piedras preciosas del dios Siva antes de las 8 de esta noche, o...

"O qué puede suceder? preguntó Narkom.

"O puede ser que las tenga ya en su poder el hindú y que encontrándose fuera ya de Inglaterra no volvamos a verlas más. Ahora, señor Narkom, recuerde que en esta ocasión yo voy a llamarme Jorge Land".

***

A las cuatro y media de la tarde el automóvil que conducía a Narkom y a Clik se detuvo frente a la mansión de los esposos Glossops. En la puerta de la casa encontraron al llegar una muchedumbre ávida que trataba de obtener noticias acerca de la forma en que se había producido el asesinato.

Cuando el carruaje se detuvo, todos vieron descender de allí al superintendente de la policía secreta de Londres, quien iba acompañado de un señor de cabellos rubios y largos el cual tenía un aire embobado y distraído. En el ojal de su levita ostentaba una vistosa flor, lucía un monóculo en el ojo derecho y tenía metido entre sus labios, de un rojo muy subido, la empuñadura de oro de su bastón.

Un momento después de hacerse camino a través de la multitud gracias a la intervención de los agentes de la policía, lograron penetrar al interior de la casa. En el acto fueron presentados a los esposos Glossops. y al joven duque de Heatherlands que se encontraba también allí en aquellos instantes.

La señora del capitán era una mujer de semblante pálido y de aspecto enclenque. Su edad sería de veintitrés años, más o menos. Era bastante hermosa, de muy buenas maneras, de voz encantadora y de aspecto seductor. Su marido representaba tener cinco o seis años más que su mujer. Era un hombre de maneras extremadamente bondadosas, que atraía con su franca afabilidad y con las maneras satisfechas del hombre que ha conocido y que vive gratificándose con todas las comodidades que brinda una vida opulenta. Como todos los hombres de su clase no hacía alarde de su situación social. En cuanto al joven duque; era este un hombre impetuoso, de maneras violentas en su natural franqueza, la clase de hombre que en un momento de furor puede prometer beberse la sangre de alguien de quien cree haber recibido un insulto y que enseguida por aquel mismo enemigo es capaz de quebrarse el cogote y de ayudarlo si lo ve en un trance apurado.

"Como usted ve, señor Narkom, "dijo el jóven noble en cuanto vió entrar al jefe de la policía, aquí estoy esperándolo. Si alguno de sus policiales me busca, aquí estoy listo para que me tomen preso y no pierdan tiempo en hacer diligencias inútiles en mi busca. No huiré aunque todo parezca volverse en contra mía. Yo no he muerto a la duquesa, ni aun alcancé a verla anoche; y si alguien afirma lo contrario de lo que aseguro, seguramente esa persona miente descaradamente".

"Mi querido duque", dijo el capitán cuando el impetuoso joven hubo dicho estas palabras. "No se exaspere tanto. Yo supongo que el señor Narkom no ha venido aquí a tomarlo preso. Usted sabe que las cosas se presentan tanto o más serias para el hindú que venía a esta casa hasta el día mismo del crímen y que hoy no ha aparecido. Ciertamente las sospechas recaen con mas fuerza sobre él que sobre usted mismo. Los motivos que hayan impulsado a aquel hindú son ciertamente mas poderosos que los que podían haberlo arrastrado a usted".

"Yo no tengo ningún motivo para haber pensado siquiera en cometer tan monstruoso crímen. Nunca he tenido yo motivos para pensar en tales cosas y no creo que usted emplea mucha bondad al referirse a mí en esa forma. capitán Glossops, "dijo el joven noble con una violencia incontenible. "No es justo que por encontrarme yo en dificultades económicas se crea que mi situación me empuje al robo y al crímen. ¿Por qué razón iba yo a desear la posesión de la piedras preciosas que han sido robadas anoche?".

"Es claro que yo no podía vender esos diamantes, puesto que todos los joyeros los conocen. Pero sé que también se dice que yo podía habérselos entregado a aquel hindú, para reclamar enseguida el premio que habían ofrecido los fanáticos adoradores del dios Siva. Dicen que eso es lo que yo talvez hice; y que por esto ha desaparecido aquel hombre".

"Pero todas esas historias que se han inventado no son verídicas. Yo no he tenido intervención de ninguna especie en este horrible crímen; yo ni siquiera pude entrar anoche cuando quise hablar con la duquesa después que se retiró a sus habitaciones. Y si hubiera podido entrar, los que tal suponen ¿cómo conciben que yo haya podido salir de adentro echando cerrojo a todas las puertas después de salir de allí? Si ustedes quieren pueden prenderme; y como tengo la razón y la verdad de mi parte, no temo la intervención de la justicia en estas indagaciones, aunque se me señale a mí como el culpable".

"Debo decirle, señor duque, que nosotros no venimos ahora a tomar preso a usted ni a ninguno de los que están en esta casa", repuso Narkom con toda amabilidad. "Mi venida obedece a un propósito bien distinto. Capitán Glossops, permítame presentarle al señor Jorge Land, un gran amigo mío. El señor Land es un aficionado a investigar los asuntos criminales; y como ha querido interesarse en este caso, puede muy bien suceder que dé con la pista que nos permita descubrir al criminal. Tratándose de un caso de esta naturaleza creo que no debo dejar de utilizar todos los medios que nos permitan descubrir la verdad".

"Así es, "replicó el capitán, así es, señor Narkom. Señor Land, tengo el gusto de conocerlo; aunque hubiera deseado trabar amistad con usted en circunstancias diversas de estas en que nos encontramos".

"Muchas gracias, señor, "repuso Clik, mientras observaba con el rabo del ojo al joven duque. "Usted es muy bondadoso. Yo estoy verdaderamente encantado, señora Glossops, de conocerlos... Ciertamente yo tendría mucho agrado de tomar con ustedes una taza de té, "siguió diciendo al contestar a una invitación de la dueño de casa.

"Debe ser un entretenimiento muy interesante el investigar asuntos criminales por su propia iniciativa, señor Land, "dijo el dueño de la casa. Créame que yo tendría el mayor agrado en serle útil en el curso de sus diligencias".